南華日報

本報創刊於民國十九年二月一日

第二九九九號

今日出紙兩大張

零售每份二仙

集孫中山先生字

South China Daily News
49, Hollywood Road
HONG KONG
P.O. BOX 369

香港荷里活道四十九號

督印鄭修潔

電話：弍五六一二
電報掛號：有線電：五四七八 無線電：九八五零
郵局信箱第三六九號
報費：本港 每份零售弍仙 每月暫收四毫 全年暫收四元
國內 每月壹元 全年拾二元（郵費在內）
外埠 每月一元九毫 全年弍拾弍元（郵費在內）

香港政府特准掛號新聞紙類第一三六號

中國圖書印刷公司承印

社論

海南島事件

流沙

□海軍在海南島登陸，在軍事上是他對廣西攻擊的準備。在外交上對英美法各國在遠東的地位都有影響。論軍事，中日間相持的局面不因此而有變化，只是日本對我的侵入更深，而我方的支持更難。我們如果以外交的意義來估計，則近來紛紜的議論，都有可以批評之點。

我們說過，廣州及武漢的失陷，乃是遠東國際形勢轉變的一大關鍵。因為它作成了英美合作的焦點。美國的旨趣在改造現狀；英國的旨趣則在維持現狀。現狀被保留一分，英國對美合作亦即保留一分。粵漢失陷後，英國失所依據，總對九國公約作了明朗的表示；其結果是去年十二月卅一日和一月十四日的致日通牒，在這上頭，英美的動作可以說是成了平行的。

這次海南島事件，則是粵漢失陷後，一個重要的，也是最後的補充。這可以說是已經越出了中日之間的規模，而且將要直接牽動太平洋的海軍對比。不過它並不改變遠東國際形勢的發展方向，而只是將加速其發展的步驟。遠東國際形勢的方向還是英美合作以調停來結束中日戰爭。說海南島事件會是日德意共同發難的信號，或者將把中日戰爭引導到太平洋的國際戰爭，這都不是。然而說海南島事件將使日本重新獲得對英法單獨妥協，以抵制美國的參加平行調停，這也是不可能的。

粵漢的失陷作成了英美致日通牒的一致表示。但日本覆牒久不送出，英美除靜候外尚無進一步的諒解，而此進一步的諒解，則又尚須有新的事實變動纔能作成。海南島事件在外交上的意義，即宜於此中求之。

在日本的打算，如果國際會議終于無法阻止其召開，日本至少需要執持一物，以便在國際會議中仍得發揮其與英國作個別交涉的外交機能。為了這個目的，她佔領了海南島。

英法將如何呢？她們為海南島之被日軍佔領而對華盛頓方面的報告與陳願，要比她們對東京方面的交涉，更值得我們注意。因為海南島之被佔領，英國在遠東現狀失去了最後的保留，她將再番表示對美忠實，並且海南島事件將更促成召開國際會議的決心，這是可想而知的。但英美今後將以何種具體的步驟來催促日本接受召開國際會議的要求，現在還無從猜測。可以推測的是英美決不會因此用兵。她們只能夠施用外交手段。

心肺病科專家關志雄
診期：逢星期四、五、六。
醫所：中環卑利街廿一號
電話：二八三四三

樊仲雲主編

國際週報

第四十二期出版

要目

西班牙問題（圖解）
西班牙與中國……樊仲雲
英美對日壓迫之程度與限度……清澤洌
法國的安全問題……具諦納
國際漫畫 陳憲琦輯
法國財政之危機……皮爾
日本對菲律濱的侵畧……勃登
世界史的轉換點……托莬皮
一週大事……金辛
西叛軍佔領加泰隆全省
蘇匈兩國絕交

每冊三分
國際編譯社編輯
南華日報社出版
總發行處：香港荷里活道四十九號南華日報社營業部

大華影戲院

即日放映美高梅公司香艷風流幽默新型大喜劇

花燭雙臨

威廉保維路‧梅娜萊合演

下期十五號換映美高梅戰事巨片

母子親情

和路達哈士頓主演

舊曆新年選映全部彩色

金鼓雷鳴

光明影戲院

即日祇映一天南粵公司出品

湯曉丹導演

有女懷春

羅朋 盧敦 李綺年主演

全部粵語對白歌唱艷情大喜劇
一個風流少奶，兩個懷春少女，都愛上兩個新來工人，老爺却蒙在鼓裏，弄到滿堂糊塗笑話百出，趣妙絕頂」

放映時間 日場二點半 夜場七點半 九點半
票價連稅 超等一毫半 後座一毫 中座八仙 前座五仙

下期首次半價
啓明公司出品
風流債
羅朋 李綺年主演

不日放映
麗影公司出品
△特收半價▽
海底針
桂名揚 胡蝶影 林坤山主演

是救中國的正確指針
是劃時代的重要文獻

南華日報社叢書第三種

汪精衛先生重要建議

附南華日報論評集第一輯「和戰問題之討論」

昨已出版 購閱請速

目錄

（一）汪副總裁致中央艷電重要建議
（二）汪副總裁致中央常務委員會國防最高會議書
（三）汪先生之重要建議……林柏生
（四）我們的鄭重抗議……胡蘭成
（五）我們的立場……林柏生
（六）我們的態度……林柏生
（七）老實話從今已矣……陶希聖
（八）無畏與怯懦……李聖五
（九）評中宣部之聲明……古泳今
（十）和與戰……胡蘭成
（十一）答問……林柏生
關於汪先生辭職及艷電建議
（十二）當前的選擇……胡蘭成
（十三）二十八年的新局勢……林柏生
附錄：近衛宣言全文

每冊定價港幣三仙 國幣五分

發行者 本社營業部

上海安芬氏

半日消

全港藥房商店均有代售

大號六角 二號四角 三號二角 買一送一

（美顏香膏）主治

止痛消腫 拔毒生肌
面瘡雀屎 凍瘡蘿白
臭狐暗瘡 趾罅痕癢
手足爆拆 皮膚濕毒

華南總經理香港廣州

鄭安之快靈丹藥行發行

港粵
鄒福至堂

膏藥

不用聘外科醫治不用費分文
利市而能治愈一切惡毒瘡科
背癰頸癧乳瘡爛手腳等症症
重買奴料鑑一貫症輕買樣二
毫貼後立即止痛生肌埋口功
效驚人患者祈留意焉

香港油蔴地吳松街電話五六四叁零
各處商埠均有代理

逢痛必止快過打針

常服清熱去濕消解除疾

普濟藥行出品

本港各葯店有售

PO CHAI DRUGS

寒假停工廣告

逕啓者、今年寒假、本社各報照例停刊七天、各早報由二月十五日起停工、十六日停派、至二月廿二日開工、廿三日照常派送、各晚報由二月十六日起停工、即日停派、至二月廿三日開工、即日照常派送、在此休假期內、為不使消息間斷起見、由社內各報聯出特刊一張、定名為「香港報界聯合刊」、並公議決定、該刊所得溢利、概行撥充一元還債運動之用、如荷購閱及惠登廣告、不特本社之幸、亦國家民族之益也、愛國同胞、幸垂鑒焉、此啓、

香港報界公社啓

民國廿八年二月十三日

海南島□海空沿南渡江夾攻
開始深入犯文昌定安
□尚亟圖奪取北海作犯桂根據地
法已向日抗議英決採取共同步驟

(重慶十二日外訊)現集中海南島之日艦共有五十艘以上、日軍尚欲從他處登陸以奪取北海、以作爲將來攻廣西之根據地、

(本港外訊)據日方宣稱、日軍定今日下午二時接收海口海關、日當局已將此意照會海口海關之美籍稅務司各洛夫士蔑氏、

(中央社十三日重慶電)滬外訊、據同盟社息、香港德臣西報載稱法旗艦「蒲拉摩格特」號已向海防進發、但此說尚不能証實云、

(中央社十三日重慶電)東京外訊、法駐日大使今日謁見日外相、對日軍進攻海南島、提出抗議云、

(本港外訊)德臣西報十三日廣州灣電、□砲艦現正沿南渡江上溯、砲聲華軍陣地、料日軍有在文昌登陸準備、中日兩軍仍在瓊州以南激戰、現在日軍全力部隊仍在海口、聞海口附近有一日航空母艦、日軍之目的似在進攻定安、又訊、文昌城昨被□機轟炸、城內發生大火、今晨□機又來襲定安、聞亦被□機轟炸甚烈、法旗艦畢林廉結號於上星期一日已開往曼谷、今因海南島時局嚴重、現正奉命開往海口、

(中央社十二日倫敦電)日軍在海南島登陸之後、法國政府業向日本提出交涉、英國政府、依照外務部次官白特勒前于一九三八年六月廿七日在下議院所宣佈之政策、亦即英法兩國密切合作一項政策、訓令駐日大使克萊琪爵士、向日本提出同樣交涉、按白特勒次官、曾於去歲六月廿七日向下議院宣稱、日本若果佔據海南島、則英法兩國即當認其爲故意引起不稱意的糾紛、英法爲適應時局計、即當互相援助云、

(中央社十三日倫敦電)關於日軍佔領海南島事、英國政府正與法國政府保持密切之聯絡、據悉英政府決爲此向日本政府提出交涉、性質與法國駐日大使前日向日方提出者相同、

(德臣西報十三日海防電)此間有美製之新汽車數白輛停留于空地許久、未見移動、查此帮汽車原係中國政府向美國定購者、價值在一百萬元以上、此帮車運到海防之後、因法當局未許其轉運入中國、故停留于此、今尚未能解決、可見日方所傳謂法當局容許中國假道安南輸進軍用品者不確、

(中央社十三日翁源電)三水西南之□二千餘、連日先後撤退、現該處一帶僅□兵四百餘、河口□約三百、馬口□百餘、現我軍正挺進中、

□佔海南島
係向英法美□□
西南行營負責人談

(中央社十二日桂林電)□於十日晨在我海南島登陸消息傳來後、記者于十日晚往訪行營負責人、叩詢眞象、承告稱、海南島純爲一不設防之後方、暴□海陸軍突然聯合進襲之舉、或有可能、此間頃僅據報該島西北發生槍聲砲聲、而于晨光熹微之際、又有多數□機轟炸該島、料□軍當已登陸、行營方面現正電令積極查報中、記者嗣即叩以□登陸後之影响如何、該負責人續稱、海南島在抗戰軍事立場上觀察、當無何重要、因我既非海軍國家、自不需要海口、而且又無補給關係、查□人此次佔領該島之目的、據推測、要不外三點、第一爲侵畧安南之根據地、而企圖在設法與暹羅相呼應、併安南、第二、與駐台灣艦隊會合、對於新加坡與香港航線、形成威脅□□形勢、第三、斷絕關島與菲律濱及新加坡之聯絡、故就軍事上觀察、□軍之侵佔海南島、與其說對我國作進一步之進犯、不如說對英法美具有直接挑釁之意、較爲切實近理云云、

魯豫皖晋
一月來
殲□統計
激戰二百五十八次
□死亡約千二百人

(重慶十二日外訊)中國軍事當局報告、一月份魯豫皖晋等省共發生二百五十八次激盤戰、日軍損失甚重大、死亡八數約一千二百名、被華軍奪去機關槍二百四十三挺、步槍三千六百五十桿、子彈三千餘萬發、重砲廿二門、

豫北溫縣情勢緊張
冀西滿城□犯受挫

(中央社十三日洛陽電)前方電話、十二日晨沿修河向武陟進犯之□、大部在大台馬趙堡一帶盤據、有一股步兵三百餘、騎兵五十餘、砲二門、竄至徐堡附近、(距溫縣約廿里)現溫縣情勢緊張、又十二日下午五時、□砲兵由黃河北向我氾水口附近陣地射擊、砲彈均落河內、我無損失、

(中央社十二日洛陽電)滿城(保定西北卅七里)□步騎五百人、於二日晨在□機掩護下向縣城東北卅里之大王店進犯、與我某部接觸、戰三小時、斃□五十餘、殘□退滿城東北十四里之坨里村、是晚我軍乘勝夜襲、因□警戒疏忽、被我衝入、以手溜彈猛擲、□被彈百餘、另一股五十餘人罔守民房頑抗、被我包圍、縱火焚燒、□全數被燒死、

(民革社十三日靜樂電)前日我某部襲方順橋(望都北)車站、□十餘、將附近鐵道破壞一段、保定日來集□四五千人、望都有□三百餘、溫湯□五百餘、近開平山四出游擊、均經我軍擊退、沙河大營□、經我襲擊、大部退竄繁峙、刻沙河尚留□四百、大營僅餘百人、繁峙城附近、有□八百、信邱有□六七百、日來均無何活動、

廣州鮮籍兵
大舉暴動

(中央社十二日桂林電)廣州□軍、內多鮮台籍、不堪□軍壓迫、時起暴動、八日晨、朝鮮籍士兵六千餘、各大舉暴動、擊殺□軍官兵甚多、□酋安藤利吉聞訊、急調大軍圍剿、雙方激戰竟日、死傷甚爲慘重、後經□海軍陸戰隊登陸夾攻、始告平息、捕獲爲首崔長貴、李永吉、金振韓等八百名、悉行處決、其餘則押解回籍究辦、

中山大黃圃
□軍進犯
被我團隊擊退

(大陸社小欖快訊)順屬兩龍□軍、十日陷勒流後、於十二日派□兵六十餘人、乘汽艇兩艘、向中山縣九區大黃圃附近駛入、意圖登陸、我駐當地之第某區游擊別働隊、及第二游擊區第九別働大隊、當即據岸向□掃射、迎頭痛擊、歷二小時許、□不支、即向勒流潰退、刻大黃圃一帶、安寧如常、

綏包僞軍
竄擾固陽

(民革社十三日河曲電)包頭駐□步兵七百餘、分駐車站南海子一帶、附坦克車三輛、砲四門、及騎兵二百餘、又駐包之僞三師、連日北竄固陽犯黑敎堂正與我某部對戰、

(中央社十二日五原電)據報、僞軍第六師頃奉□方命令、由歸綏一帶開往百林廟武川等處、解決于志謙部夏金兩師、聞現已潰火、

(中央社十二日五原電)我游擊隊前日襲擊陶沂車站、該處路軌破壞、綏包段火車不通、又我某部昨在包頭後營子村、截擊□僞軍、當燬□汽車一輛、□軍官一人、僞軍七名、

龍江九江□三路出犯
陳村三度淪陷□手
全市精華一炬僅餘零落店戶
勒流亦告六陷電話總局被毀
□繼進犯烏洲爲我團隊擊退

(大良快訊)據九江□軍、刻以屢窺鶴山不逞、又蠢然思犯、竟于本月十日、由九江抽調一部、向陳村、龍江、烏洲三地進攻、分別經我團隊抵抗、戰況慘烈、詳情如次、

三陷陳村再施焚殺

本月十日、九□軍、突抽調三百餘人、逕赴陳村、將[illegible]、以小炮機槍掃射、我團隊當即還擊、以衆寡不敵、戰數小時、後援不繼、不得不退出、陳村遂爲三度陷落、□搜掠、復加焚殺、陳村原爲繁盛市場、自經此次、精華殆盡、原日店戶數千家、現據逃出鄉民調查、僅餘三百四十家無零、揣□用意、係錯陳村以爲保衛廣州之外圍綫、非徒串擄掠可比、

又陷勒流毀電話局

又同日、□另一隊約百餘人、由龍江出動、向勒流侵犯、因勒流並無團隊駐守、故未經抵抗、□即入駐、當四出搜刮擄掠、人民逃走不及、情況甚慘、□到勒流電話總局、即肆意搗毀、將電話總機全部拆去、民間損失、總在百份之七十以上、

夜攻烏洲團隊痛擊

至十日晚上、龍江□軍四百餘人、乘黑夜逕向順屬烏洲進擾、幸我團隊早知陳村勒流失陷消息、嚴爲防範、派出諜查飛報消息、嚴陣以待、候□至火力射程內、即予痛擊、□不諳地勢、卒不支、且戰且退、我團隊亦不追擊、復查自□三路犯各地後、大良容奇震動、我駐順德第一、第一游擊別働隊嚴加保衛、惟容奇地方情形複雜、良莠不齊、該隊司令已特別防範、又嘗陳村陷時、容奇海關、爲匪刦去傢私及大夾萬一個、內有文件、幷左輪手槍三支云、

浙河馬坪
□往來調動

(中央社十三日鍾祥電)浙河馬坪一帶□、近日往來移動、十一日晨、有□二百餘、行抵浙河以北界河新店附近、遭我游擊隊伏擊、激戰約四小時、□死卅餘名、向南撤退、我亦傷亡九人、

擾博羅□
被我擊潰
長寧損失慘重

(大陸社北江快訊)盤據石龍之□于九日晨分股進擾博羅縣屬福田、長寧、太和墟、我軍當即派出某部迎頭痛擊、殲□甚衆、殘□回竄曲範、我軍現正分頭追擊、不難一鼓蕩滅、查□侵入福田、長寧及太和墟後、即肆行□□□、並縱火焚燒屋宇、損失至爲慘重、

我軍圍攻汾城
晉東和順□西撤受重創
晉南解縣□竄安邑

(中央社十二日西安電)由和順西撤之□九百、六日晚于馬坊松堵等處、遭我決死隊某部襲擊、□受重創後、分兩路于七日晨向壽太方面逃竄、我一部仍在追擊中、

(中央社十二日西安電)我某支部隊在娘子關前後伺伏擊□二百餘、汽車五部、激戰數小時、斃□七十餘、毀汽車二輛、殘□向陽泉竄去、同日我另一部、在娘子關附近破壞鐵路及橋二座、幷收電線數百斤、

(中央社十二日西安電)盤據解縣之□、因遭我某部不斷襲擊、時感不安、于二日以一部八百餘砲八門大車百餘輛、向安邑竄去、曲沃□千二百餘、于同日北開臨汾、

(中央社十二日潼關電)我某旅一部附民衆三百餘、于七日晚八時在東西內封(介休西)附近、破壞鐵路三華里、路基二百餘公尺、撤收□用電綫千餘斤、焚枕木電桿百餘根、八日晨三時介休車站之□六十餘、向我側擊、經我警戒部隊擊退、又一部附民衆百五十餘、七日九時在靈石蝕州鎮、破壞鐵路四華里、撤□電綫四百餘斤、焚電桿枕木二百餘根、八日晨二時張家谷之□、遭我阻擾、當被擊退、

(民革社十三日興集電)軍息、霍縣于可□千餘、七日午侵入汾西、其先頭部隊已至店郡(汾西城西)一帶、經我某部截擊、激戰澈夜、斃□甚衆、八日該處□無動作、又七日晨我決死某總隊一部、在羅漢村(汾西東北)與西犯□步兵千餘、騎兵百餘接觸、我軍預先將兵力伏于王禹村(羅漢西北)一帶、以一部誘□侵入王禹村、我伏兵齊起向□痛擊、激戰四時許、殲□三百餘、我僅傷亡七八人、晚□復增援、以猛烈砲火向我轟擊、刻仍在莊子上東屹塔一帶激戰、

(民革社十三日興集電)上月廿八日、我機三架飛霍縣屬之新置車站轟炸、下午三時復有我轟炸機三架飛霍縣城南□駐紮鎮村投彈多枚、□傷亡甚衆、

(民革社十三日興集電)侯王村(安邑東南)□、連日不斷犯我文家莊蘇韓村一帶、均經我擊退、斃□數十人、又安邑□動、連日徵集大車甚多、似將移曹張村□甚形恐慌、又悉翼城之役、我軍斃□三百餘、

(中央社十二日潼關電)臨汾日來□屍均運曲沃城郊火葬云、

運城之□、近向聞喜方面增援、大部在爐掌一帶勒繳民衣、該□有再入山進犯模樣、

(中央社十三日垣曲電)八日晨我便衣隊在霍縣以東賈村以南設伏、襲擊□運輸隊、午刻□兵廿餘、押運輜重、由霍縣東進、經我突出猛擊、當將□全部殲滅、

滬西我軍
圍僞警局
搗毀兩大賭窟

(中央社十三日重慶電)滬訊、滬西極司非而路及白利南路附近、十三日晨携有武器之便衣隊十餘人、又列隊示威、白利南路之僞警所被便衣隊包圍、僞警紛紛逃命、狀極狼狽、該所房屋亦遭擊毀甚鉅、極司非路之大賭窟兩處、亦被搗毀、該隊于任務完畢後、即安然引去、

(中央社十三日重慶電)今晨七時五十分、有自稱「□□□團」之中國青年一隊、初至白利南路之「大道市政府」警察分所將其附近之售賣彩票之機關兩所、完全搗毀後、即向僞警講演愛國之道、幷卅各警之頰、臨行前又分散傳單、井令各警不可再援日人設立賭窟烟館等等惡行、該青年後又至「大道市政府」之公安局分局、向內開槍十餘響、該青年團體之後有大隊人民追隨、當行至極司非而路時、有一華警趨前阻攔、當被某青年猛掌一掌、該警立即退去、當各青年在該區活動時、幷未受「大道市政府」警察之干涉、亦未爲該區主管之日憲兵取締、彼等於行至兆豐公園附近、即行散去、

閩北
腦膜炎蔓延

(中央社十二日延平電)閩北各地亢熱、桃花盛開如仲春景象、爲向所未有、以此反常氣候、致令疫癘流行、不可遏止、尤以腦膜炎症蔓延最烈、延平水口永泰建甌等處日有多人斃命、

沙王
昨謁林主席

(中央社十三日重慶電)國府委員沙王十三日上午十時晉謁林主席、主席以沙王此次遠道來渝述職、爲國奔勞、慰勞有加、並對綏蒙現狀、垂詢甚詳、沙王當向主席一一陳述、並致敬意、至十時半辭出、

民間藏金
□國強迫徵集

(中央社十三日重慶電)東京訊、□全國至少有十萬戶、即將由其財部命令將所藏金物件、售予政府、據最近所舉行之金質調查、至少有十萬戶藏有金幣銀鏢鍊及其他金質物件、最近在議會中財部宣稱、政府正努力增國內金的產量、故在戰時經濟計劃下、經由立法程序强迫徵集民間藏金、勢在必行、其需金之一切

浙北我軍源源渡過錢江
準備大舉反攻杭州
吳興東南烏鎭失守我反攻中

(中央社十三日重慶電)滬訊、據杭州來人談、杭州吳興嘉興三重要據點、現已爲我流動部隊所緊密包圍、故駐紮該處之□軍、甚感恐慌、我正規軍現由錢塘江岸源源渡江、準備作大規模反攻、在杭垣方面時有清晰之砲聲可聞、

(中央社十二日金華電)□軍三百、五日再犯我烏鎭、(吳興之東南)我游擊隊因衆寡懸殊、隨即棄守、□軍侵據該鎭後、赶築工事、我生力軍已開往增援、正積極反攻中、

付印以後再版 最後電訊

僞組織非法佔我駐日使館館產
外部發言人談日政府應負全責

(中央社十三日重慶電)近據□同盟社消息、月初南京北平兩僞組織所派駐日人員非法佔據我駐日大使館館產云云、關於此事、我外交部發言人頃發表談話如次、我國駐日大使館去年六月間奉命撤退時、曾將該項所有動產及不動產、編造目錄、送交日本外務省查照、派員點收、負責保管、當經外務省派員會同該館指定人員、依法辦理、將該館門窗一律加封、當時並依日方請求、以保管費面交日方收訖、同時日外務次官堀內謙介函覆我大使館楊代辦雲竹、對于我大使館財產、當依照國際法之原則、予以充分保護、是則日本政府對我使館財產、不獨在國際法上負有保管責任、且事實上亦曾正式接受此項責任、現竟縱使僞組織人員、侵佔我使館館產、此不但違反國際公法、抑亦蔑視國際信義、回憶前年八月間、日本駐中國使館人員退出南京後、我方對於該國使館館產、始終嚴予保護、該使館狀態、直至日軍侵入南京以前、迄無絲毫變更、即日方對于此點、亦表欽佩、以視日方之違反諾言、相去何如、總之、日本政府對于我駐日大使館館產、實有負責保管之義務、將來如發現該館館產與加封當時之現狀有任何變更情形、日本政府自應負其完全責任云、

□機襲西安

(中央社十三日西安電)□機六架、十三日晨七時一刻在大慶關發現、同西竄擾、七時五十五分侵入西安上空、盤旋一週、向東北逸去、又□機一架、十二日夜九時許、由綏遠竄至甯夏、中衛等地窺視後逸去、

日衆院通過預算案

(中央社十三日重慶電)東京外訊、日本衆議院今日一致通過一九三九年預算案、該案已於星期經參議院通過全部預算總共三十六萬萬元、特別預算及對華作戰之補充預算、將於下次在衆議院提出通過、

豫北□集結達萬人

(中央社十三日西安電)軍息、豫北新鄉延津修武陽武原武一帶、近日聚集之□達數萬人、該□似欲(掃蕩)我游擊部隊、佔領河北各渡口、

敎皇逝世外部電駐義使館致唁

(中央社十一日重慶電)羅馬敎皇逝世、外交部據駐義大使館電告後、業已電令該館、以中華民國政府名義致唁云、

有田向法使解釋佔據海南島係加强封鎖

(中央社十三日重慶電)東京外訊、日外務省于今日中午十二時半發表消息、謂法駐日大使于今晨至外務省訪晤外相有田、請求解釋日軍佔領海南島事、外務省所發表之消息全文如下、法大使亨利、于晨十一時往訪外相有田八郎、請求日政府對於日軍佔領海南島之目的、其性質及其佔領之時間久暫各點、加以說明、外相有田當即予以答復、謂日方之佔領海南島、有軍事上之目的、即加强日本在華南之封鎖云、

我某部在鄂南縱橫活躍

(中央社十三日長沙電)我在鄂南之□□□部、近兩月來配合當地民衆力量、縱橫活躍於鄂南七縣、迭奏膚功、昨該部偵悉瑞昌陽新通山之□、以汽車二百餘輛、晝夜來回載兵換防、乃伏於陽新鎭截擊、當毀□車數輛、幷□甚多、繼又移師西指、復將大冶咸寧間之重要據點金埠佔領、該地殘□向賀勝橋潰退、

日在哥斯達黎加之陰謀
建造僞裝的航空根據地

(中央社十三日紐約電)紐約泰晤士報頃載有駐中美洲哥斯達黎加國京城來京電稱、日本人在哥斯達黎加國境內種植棉花者爲數頗多、其所雇用之農民、工資均較普通水準爲高、日僑最近又購置廣大土地、所付地價、亦遠高於一般市價、聞其用意、乃在建造僞裝的航空根據地、此外哥斯達黎加國境內德國僑民、亦多從事政治活動云、

西內戰即在南部展開
國民軍擬總攻瑪德里
愛爾蘭正式承認國民軍政府
西政府對繼續抗戰意見不一

（中央社十三日蒲爾哥斯電）國民軍大軍現在瑪德里郊外、靜待進攻命令、此間當局頃稱、如共和政府領袖奈格林及海陸空軍總司令米亞加之主張勝利、致共和政府管轄下各地堅守其抵抗政策、則戰事勢不可免、國民軍當局即擬于適當時期、下令總攻、

（中央社十三日法國聖安特魯士港電）英國駐蒲爾哥斯（國民軍政府所在地）商務代表霍哲生爵士、昨日乘車離此前往蒲爾哥斯、

（中央社十二日倫敦電）關于西班牙國未來政制問題、英國政界人士堅主未可以任何壓力、加諸該國國民軍總司令佛朗哥將軍、換言之、該國是否恢復君主制、當聽其自決、按之該國蒲爾哥斯城方面傳來消息、國民軍方面、頗有使廢王儲君唐璜親王、繼承王位之意、此說若果屬實、不久爲最佳之統一方法、良以王室既未能參加、該國內戰、其立場自較爲超然故也、加之恢復君主制一舉、足以表示西班牙國獨立主權、未受妨害、此其價值、尤屬偉大、

（中央社十二日倫敦電）關于西班牙問題、此間政界人士頃宣稱、該國共和政府雖已遷回瑪德里城、但內戰局勢、並無顯著變化、西歐各國承認國民軍政府爲合法政府之舉、亦不必因之延緩、共和政府繼續抗戰之後、未必能支持甚久、其對於西班牙國全國領土四分之三業由國民軍政府加以控制一項事實、亦必有以變更之、似此各國承認國民軍自不必全以共和政府抗戰之久暫爲轉移、按之瑪德里城傳來消息、共和政府內部對於抗戰大計、意見並不一致、其所由繼續抗戰主要目的、殆在要挾國民軍當局、俾可獲致較爲寬大之停戰條件、職是之故、英法兩國政府、今後對于西班牙國態度如何、其關鍵不在該國共和政府遷都後性質與立場若何、而在英法兩國本身政治上之打算云、

（路透社十二日巴黎電）據巴黎時報消息、最近英巡洋艦德溫沙爾號赴米諾加與商議英法兩國承認國民軍政府之問題有關者、乃義飛機竟於此時來襲該地、可見義軍在西國之行動未盡合佛朗哥之意、墨索里尼謂義國對西班牙無政治經濟侵略之野心、其言頗難令人置信、佛朗哥必甚欲維持其自身之權力、因國民軍政府若不能維持其在國際上之獨立地位、或不能保障地中海之權利者、英法等國當然不肯承認云、

（中央社十三日瑪德里電）共和政府全閣各閣員、昨日抵此前、國民軍曾炮轟瑪德里達半小時、

（中央社十三日柏林電）愛爾蘭自由邦政府頃稱、愛爾蘭已正承認西班牙國民政府、駐西公使經遣派後、已前往蒲爾哥斯赴任云、

英參長由巴返埃
遍訪全巴各地防務
直港英要塞司令訪摩洛哥

（中央社十三日耶路撒冷電）英國參謀總長高特子爵、日前來此視察巴力斯坦防務、曾於上月以內遍訪全巴各地、檢閱各地防軍、並與此間參謀部人員、舉行會議、高特子爵、已於昨日乘機飛往埃及、

（中央社十二日英屬直布羅陀港電）本港要塞司令艾思賽將軍、于本日午後率領隨員乘坐巡洋船紐凱塞爾號、並由巡洋船格拉斯哥號與潛水艇兩艘護送、前往北非洲法屬摩洛哥地方加薩白朗加港聘問摩洛哥總監諾舊斯將軍、當于本月十九日返抵此間、

羅斯福不擬作歐遊
英報如此載稱

（中央社十二日巴黎電）倫敦每日郵報大陸版頃載稱、歐洲某某三國駐美大使曾探詢總統羅斯福、能否前來歐洲一遊、美國官方當即有所表示謂、總統在職期內、無暇出國云、此間政界人士、對于所謂在職期內一語、頗爲重視、此在紐約方面、則以爲英國國王喬治六世、王后伊麗莎白、本擬六月間聘問美國時、當面邀羅斯福總統夫婦一遊英國、羅斯福總統之成行與否、須視一九四〇年大選時、是否出而應選、若不應選、則或接受邀請、否則歐洲時局、若果愈趨嚴重、致有引起戰爭之虞、而歐洲方面能召集國際會議討論消弭戰禍方法、則羅斯福總統亦當不辭跋涉、一作歐洲之行、此固一般人所深信不疑者也云、

美國航業大有進步
據聯邦航協會報告

（中央社十三日華盛頓電）聯邦航業協會、頃向國會提出常年報告書、內稱、美國航海業、已有長足之進步、其舊日在國際間之地位、業已恢復、美國之航業、現在全力整理中、船數較前減少之原因、業經設法予以糾正、反之就本年度情形論、船數顯有增加、前途極爲樂觀、一九三八年底在建造中之商輪、達五十二艘、重四十九萬五千噸、各輪船公司與工人之關係亦大見改善、船員訓練學校、業已成立、此外本年內擬添造商輪五百艘、此一旦國家發生非常事變時、可改爲輸送船、新設備較前更爲完善、速率亦較前爲高、航業協會已與各造船廠訂立合同、先造商輪五十艘、此外舊船一百十三艘、已不堪應用、決予拆卸、俾可利用大批廢鐵云、

潮韶道上（續）
金倘

興寧的同胞、頗善模仿、而且來得相當乖巧、所以手工業的發展、東江一帶、堪稱首屈一指了、印花土布、雖非欵式百變、而文樸耐用、却適合于農村、香烟業的發展、更出乎我們意表、這裡市街整齊、電燈和新型汽車的時代產品、一一俱全、嶺東及時事兩家日報的暢銷、更是表現興寧人士文化水準的逐漸提高、和對抗戰情形的關切、從興寧西出、更設有較繁盛的所在、因此過往行旅、都在此停留、稍舒困倦、市面上遂增加一種有利的刺激、我們的一行、也下車投店、信宿才行、

朝陽初上、露珠尤晶瑩瑩的結在樹梢、我們重執拾行囊、於冷風撲面中、登車再發、公路在原野中蜿蜒遠行、菜田畝畝、瞬息後退、大自然的景物、祇能在高速率的行車下、稍一接觸、五華過去、便很快接觸龍川縣境、老隆係該縣的鬧市、且最近受□機的恩賜、投下十枚燃燒彈、形成頗大的災區、爲着一觀全豹、便在此打尖、

老隆至龍川縣城、原可半小時即達、但是、後方的主要交通線、當不能望□人輕輕放過的二百餘尺長的鋼筋三合土的大江橋、費友邦機師四十八小時的寶貴光陰往返三次、化了整千磅的炸彈、才使它攔腰中斷、在我們這不是意外、雖然輸運上未免不多花半小時的時間、但木船兩隻仍勉强能担負重任、

車次龍川、一訪南越王遺跡、當時南越王曾率兵北犯、結果未越大庾、而兵敗身亡、□人之不從東部侵粵、事實上是現代軍器進化、□軍會避免裏糧千里的行軍、

汽車經過四小時平原生活、又復在山中馳跑、連平縣的公路比不上龍川和興寧、但是和豐順也較高一着、危橋險路、一重過去、一重又來、抵達忠信時、腰股又隱隱作痛、從興寧抵此、全程凡七小時、

忠信屬連平縣治、地狹人少、韶連客車在此設站後、纔增一點生氣、不過在地形上忠信是有它的重要性、所以東路守備軍指揮部即成立于此、

我們又于凌晨出發了、離忠信南門、便犂山在望、這時太陽還光芒未吐、濃露尤凝、漫山的叢林、迷濛半現、恰如一幅米南宮的山水畫、汽車引擎發着沉重而堅實的聲音、向着被低雲封鎖的凶尖扒去、列風吹面、漸覺冰體、俯首向山下瞰、又復害遷來路、才發覺此身已在雲霧中、

翻了一山又上一山、兩句餘鐘的時光、還在山中跑來跑去、公路漸向南行、又降在田畝的中間、突然從後來了兩部汽車、一看原來是張瑞貴將軍出巡到此、這裡地名燈塔、從此向西兩行、便是砲火的前線、龍門增城、國軍由此南下固守惠增控制東莞、假如反攻廣州的軍令一下、即可出擊石龍、攻太平、斷□後路、

重復前進、五華翁源、這兩個軍事重地、都先後到達我軍在這裡整軍經武、準備着和部署着反攻的配備、□人對于這軍事的重心、每日均派機多架輪番轟炸、可是我們的將士和同胞、却因此鍛鍊他們的身子、

離開翁源、和我們的目的地更爲接近了、雖然行車速率已增、每小時五十里、可是在我們眼裏比三十里還要慢、明知道是心理上一種反常作用、却不能加以遏止、終于七小時又三十分鐘的行程、我們經過南華名刹、到達韶關、歡迎李主席張司令長官的標語、藍的綠的、繽紛地接觸眼簾、我們到韶關第一印象、

此次途經粵北各縣、感到各地共通之點、便是不能互易有無、所以物價都是畸形的昇降、實在這外力減少的當中、我們稍一把交通事業加以調整、對于農村的經濟、便有莫大的裨益了、至用軍用車來走私、這是我們所親眼見的情形、我們不幫助民衆、反而利用機會瀆法、營私、這在作戰的時候又怎能發動民衆帮助軍隊呢、

同時記者又發覺到在某些地方仍有鴉片的種植、我懇切地向地方長官呼籲、予以萬分的注意、中央對于我粵軍政、現已委任轉戰大江南北的張發奎和李漢魂兩將軍担任、我相信不久的將來、自有明朗的開展、以慰三千五百萬粵民的殷殷期望、（完）

美大西洋太平洋兩美艦隊
開始攻守演習
白色艦隊假攻巴拿馬運河地帶

（中央社十二日華盛頓電）美國太平洋大西洋兩艦隊、在古巴國廣達那摩港、（美國海軍根據地）籌備第二期演習、亦即巴拿瑪運河地帶攻守演習、其經過情形極爲秘密、茲已發事、一俟明日清晨、白色艦隊在加爾夫斯少將統率之下、即當向巴拿瑪運河地帶進攻、黑色艦隊在安特魯斯少將統率之下、則担任防守之責、攻守計劃如何、雙方各不相知、當用密碼報告總司令白洛克上將、（此項密碼譯法、惟白洛克上將知之）、即當據以評判勝負、羅斯福總統將於本月十六日乘坐巡洋艦好斯敦號、前往運河地帶參觀一部份演習、按此次演習爲時三星期、參加艦艇大小共有一百四十艘、飛機共有六百架、海軍官兵共有六萬員名、其地點北自美國弗洛利達州海岸起、南至巴西國北部海岸爲止、美國海軍在大西洋舉行演習、五年以來、此乃第一次、

（路透社十三日巴拿馬電）大西洋之美艦隊、由本日午夜開始操演、其演戰之範圍、超過三千里、參加演習之軍艦有一百五十艘、飛機六百架、海軍將士六千以上、預算需三個星期、始演習完竣、羅斯福總統將親蒞一巡洋艦侯士頓號出海觀「戰」、担任「進攻」之白色艦隊將衝進西印度羣島水界「佔據」其中一島、以作爲進攻美國之根據地、担任防守之黑色艦隊、則以波多黎各爲根據地、以「抵禦」白色艦之隊來犯、又查美國之全部艦、除已於本年一月初旬完全集中于大西洋

（十二日華盛頓電）美國海軍艦隊現正秘密集中于加里比安海操演、本星期內開始舉行假戰、白色艦隊將由古巴向南美洲出動作攻勢、黑色艦隊則任防守軍事上、美國甚重視西印度羣島、倘外國由大西洋方面來犯、則美國必須鞏衛西印度羣島、美國現時所認爲危險者、係德國之海空軍力突飛猛進、其注意于鞏衛大西洋、則係防範有此危險、美國之所謂鞏衛大西洋包括下列三項主要之軍略、㊀保衛巴拿馬運河使大西洋之間、㊁防止他國在美洲附近築海軍根據地、㊂設法加强統制美國各口岸間因航海路線、其在太平洋方面、美國當然以日本爲危險國、故將來太平洋之防禦計劃、亦必以防禦日本來侵爲主要之目的、

澳空軍實力將增加
政府討論戰時糧食問題

（中央社十三日墨爾砵恩電）澳洲聯邦總理萊恩斯、頃稱、澳洲聯邦空軍擴充計劃、其實施之速率、已超過預定之計劃、第一線空軍現達一百卅二架、此後擬增加至二百十二架、空軍人員此後三年內、每年增加九百人、

（路透社十三日澳洲墨爾砵城電）澳洲政府連日開會討論澳洲戰時之糧食問題、包括內地貯糧方法戰時之運輸組織、供應人民及政府之糧食需要及如何供應、英政府在軍事上之種種需要、

美國務卿赫爾演說
主張增强國防力量
無異反對召開國際裁軍會議

（中央社十三日華盛頓電）國務卿赫爾頃向全世界發表廣播演說謂、在目前國際局勢之下、保有適當人國防力量、乃屬各國政府之神聖的責任、舉世人士均知大規模武裝之衝突正威脅全球、至今日和戰之問題、已成爲各個人切身之問題、就美國而論、舉國一致、認爲任何國際糾紛、決無不可以和平方法解決之理、雖然吾人亦未嘗不知局勢有突變之可能、屆時若干國家維護和平之志願、或因其他若干國家之行動、而橫受阻撓、

（中央社十三日華盛頓電）國務卿赫爾頃在此間向全世界發表廣播演說、核其演說內容、無異反對羅斯福總統召開國際裁軍會議之主張、赫爾宣稱、舉世人士、現正惟以大規模之武裝衝突爲慮、時至今日、增强國防之力量、實爲政府神聖之責任、各觀察家認爲赫爾對于羅總統之國防計劃、贊助如此熱烈可見、實在另一方面、任何建議、凡主張由美國首先發動設法由政治經濟各方面對立之政府舉行談判、俾目前之軍備競爭、得以中止者、赫爾必反對、上述建議、赫爾雖未特別論及、但赫爾曾鄭重指明戰爭的基本原因、主要的係屬于經濟方面、故必先設法祛除此主要的原因、始能將當前的問題、求得切實的解決、赫爾幷稱、現代之戰爭、其所牽涉者、極爲複雜、美國以及其他任何國家、未嘗無違反其意志被捲入大戰之可能、任何政府凡確以國家福利爲念者、莫不應努力以恪盡其職責、設法保有適當之防衛力量、同時復應利用完美之和平機構、并祛除造成戰爭之各種原因、夙夜匪懈、以阻止戰事之爆發、美國固有竭誠致力於世界之和平、惟同時美國之人民、亦深知現代之戰爭、對於各國人民、俱有切身之影響、其禍患所及、舉世俱難倖免、美國認爲國際間糾紛之解決、無訴諸武力之必要、雖然美國朝野、未嘗不知局勢有突變之可能、屆時若干國家維護和平之志願、或因其他國家之行動、而橫受阻撓云、

（中央社十二日華盛頓電）赫爾國務卿於本日晚間發表廣播演說、畧謂美國亦有牽入戰爭漩渦之可能、緣美國最可寶貴最與生存有關之利益、有被他國威脅、或襲擊之可能、美國民族既爲自由民族、遂有此類挑釁舉動、其唯一之答復、亦惟抵抗與奮勇自衛而已、赫爾結論謂、美國政府與其他各國政府往返時、職責所在、厥爲維持本國公民在國外所享有之權利、並予以充分的合法保護、同時並爲本國公民在國外所保有之權利、確定公允的界說云、

教皇奉安禮今舉行
民衆廿萬人昨向教皇致敬禮

（中央社十三日梵蒂岡電）教皇庇護斯十一世奉安禮、定于明日下午四時舉行、

（路透社十二日梵蒂岡電）聖彼得大教堂、今晨八時甫開戶、則有許多在門外佇候之羣衆、依次排列而入、向羅馬教皇之靈柩致敬、截至今夕七時止、到該教堂向教皇致敬者、已有二十萬人、教廷已定于星期二日夕間爲教皇行奉安禮、

（中央社十二日羅馬電）教皇遺體、今日在聖彼得教堂大殮、參觀遺體致敬者、達五十萬人、

美航空公司擬辦
北大西洋定期航線

（中央社十二日紐約電）美國航空公司頃向民用航空局出申請、要求以其在美國與英法兩國之間、開辦橫貫北大西洋定期商航線、其起點當在紐約、巴蒂摩爾、波士頓、却爾斯頓、四處中擇定之、此線開辦之後、自美國經由葡萄牙京城往法國、僅需廿五小時、飛往英國僅需卅小時、

淪陷四月後的廣州
已成煙賭娼盜世界
崇樓大廈遭□據作機關
物價飛漲白米每元四斤

（本港訊）□□□□關於劫後佗城慘狀、已迭見報端、頃有某君自廣州來、爲記者詳述近況、爰紀之如次、以爲關心鄉梓之僑胞告、

偽維持會

某君云、□於佔據廣州後、即在其卵翼之下、成立所謂「廣州市治安維持委員會」、操縱政權、遂行其以華制華之計、廣事延攬負有時望人材、爲其傀儡、惟是稍有熱血良心者、多不願委身爲□鷹犬供□驅策、故廣州在□佔據之下、偽維持會久未產生、直至前月、始由漢奸彭東原、呂春榮等醜類、忝顏就任、偽維持會組織計分行政部（彭逆）、公安部（呂逆）、偽秘書長、（陳逆）、財政部（廖逆）、司法部（卓逆）、交通部（梁逆）、復興部、（商逆）、偽婦女維持委員會委員長（石逆）、狐鼠一窩、各事擴充實力、巴結□酋、勾心鬥角、暗鬥極爲劇烈、至在幕後、操縱諸醜之□酋、爲特務機關長宮崎大佐、憲兵司令林中佐、海軍特務部伊藤大佐等、亦各自擁有一部勢力、

諸奸醜態

偽維持會除設立上述各部外、近復有偽自警團之成立、由昔日之廣州大盜王逆任偽總團長、王逆前曾犯殺人罪判獄十二年、已坐牢七年又半、直至廣州事變、始獲釋出、王逆有妾某、具饒姿色、王藉彼聯絡□方特務機關長、因而得官、王逆又有私人秘書程逆專任翻譯、程前爲留日女生、嫻熟日語、頗爲王逆之歡忻、去月廿一日、□方在程之寓所內、搜出行刦得來之風扇數百把、及財物甚多、知程有糾黨行刦行爲、遂將程執行槍決、王逆因此頗爲不滿、其他漢奸之醜史、可得而知者、則偽維持會秘書長陳逆、前爲混上某□商洋行侍役兼賣貨員、偽財政部長廖逆、則爲前廣州某女子修髮室主人之夫、於□陷廣州時、先懸□旗歡迎、故得□歡、畀予偽職、梁逆則爲綠林化身、商逆爲廣州一無名律師、近因某事反對彭逆、三星期前已被槍決、

茶樓復業

□於進陷廣州時市民多隨軍遷避、市面蕭條、儼如死市、□爲粉飾太平、回復繁榮起見、特限期强迫商店復業、否則將店名傢私什物、搬出馬路焚毀、商民以血本攸關、迫得忍痛復業、現在復業者、以茶樓酒店爲數較多、其他商店、則寥寥無幾、茶樓酒店之復業者、並須强迫□人爲顧問、指揮一切、並月支巨金、據查已復業者有金×酒家、大××酒家、金×酒家、七□、吉□茶樓則易名爲□□茶樓、大元、巧明兩家、各被日人沒收、至其他各茶樓酒家、亦多被□人沒收、由□人開業、但則酒家茶樓雖然被迫復業、惟每日光顧顧客寥寥無幾、虧蝕不少、至市區各大酒店、愛群酒店、則被沒收、改爲□□機關、白雲、新亞、萬國、白宮、金龍、大東各家、在□人操縱之下、恢復營業、居住者多屬□人僱用待役、多爲□國少女、至亞洲及中央兩家則於廣州大火時、已遭焚毀、

市面情形

至市面情形、水喉電燈電話已告恢復、但祇限供給□人機關、市內商店民居、拒絕供應、長途汽車、易名爲福大公司、但僅有車十二輛、客票收□方軍用票一毫、市內賭館及妓寨充斥、計有賭館七百餘家、任街邊設當者千餘檔、烟館亦達五百餘、妓寨多設在教育路一帶、富商霍芝庭公館、亦改爲妓寨、最近□方又運到□妓一千名、以供□軍□樂、東方名般富華麗民房、悉數爲□方長官盤據、水道交通方面已有三處鄉渡復航、由□人監視、計有省平（洲）渡、省佛（山）渡、省新（造）渡、每航綫有兩渡行走、每日來回二次、每客收□軍用票五毫、□方大小軍艇及武製漁船停泊底州河面者、共達百餘艘、多泊於河南內港一帶碼頭、市內報館、爲□方佔據、用作宣傳機關、已開辦者、有亞東迅報三日刊、在星粵日報館址設立、廣州民聲報日刊、在原日救亡日報館址設立、言論異常荒謬、市內火警業頻有發生、每日平均計有六宗、此外警報頻聞、與廣州未陷落前、初無二致、我神勇空軍時發現於近郊及市空、□方則詭稱爲「怪機」以掩人耳目、然驚惶之處、可於其急遽戒備情況、窺見一斑、

物價飛漲

現在流落廣州市民約在三萬人左右、多伺機逃出、返市者寥寥無幾、物價異常昂貴、每□軍用票一元僅購得白米四斤、魚肉每斤一元三毫、猪肉每斤一元五毫、但狗肉異常充斥、幾於滿街滿巷、至蔬菜之昂貴原因、因來源只靠佛山一處、而附近游擊隊活躍非常、見有漢奸運貨赴市者、即突起襲擊、不令入市、故供不應求、價遂飛漲、來源時有斷絕之虞、居民多叫苦連天、竟不得食、又□方爲圖根絕游擊隊活動起見、佈告收買民槍、每桿出價四十元、但繳械頜欵者、絕不一見云、

外人觀察下的廣州現象

『廣州仍舊是陰沉鬼祟一般的世界』、這是剛從那邊的一個外國人士第一聲告訴記者的話、

○○○○

雖然現在有些人回到那鬼窩裡面、一些店子打開了門做着零零碎碎的生意、但那裡治安沒安定、行動沒自由、思想也沒自由、它和外邊的世界隔斷一切、除非是那張由澳門到來的被檢查過的搭客名單、銀行便已沒有了、整個城市你找不到一間「金錢便換」的、當日本秩父宮到廣州來那幾天、河道交通斷絕了、陸上戒嚴增加了不少肅殺氣象、人們底生活是壓制到幾乎喘不過氣來、從各處掠來的什物、擺幾條街長、做着生意、可是暮時要他們把擋子收拾起來、因爲那兒的□軍收隊了、歹徒却乘機出來勾當、刼掠、但你不要以爲他們沒夠胆子橫行、其實他們是有恃無恐的、

○○○○

『文化復興看不出一點兒現象、所有學校搬走的搬走、被關閉的關閉、但僅有寥寥幾間教堂還照常開着、可是以前的信徒則跑個空了、你想設法去救濟些兒難民嗎、你儘會碰了一個鼻子灰』、

○○○○

英美軍艦每次抵省、停泊在沙面海面、都大受歡迎、人們都出去看看誰來誰去、來去的人是這樣多、所以領事署裡的乘客名單、常超過艦上的客額、

在市面、「新廣東」、「廣州的新生活」等標語、隨處可見、但人們總懷疑、服從的是不是奴隸、

○○○○

現在、大件的贓物、如傢私、櫃箱等、已不准發售、可是較細件的贓物、仍然在市場照常售賣、廣州偽警已組織完成、共有五百名、但祇有少數有槍、其餘的都持警棍及手杖、□軍當局最近宣佈、因廢曆年關在即、除携有良民証者以外、每日上午八時至翌晨三時、任何人均不許出外、違者以盜匪論罪、

□步騎砲兵七百餘兩路犯樟木頭

深圳可聞砲彈聲人心頗爲惶恐
□機炸塘頭廈觀瀾□衆刦鄉村

（深圳快訊）第九集團軍總司令兼東路指揮吳奇偉、自率部開抵東江後、東寶惠增各屬、均已佈置堅强陣線、而各游擊團隊又紛紛活躍、至使東線□軍、枕蓆不寧、□爲鞏固其外圍陣線、特不斷向我東江各縣進擾、以爲威脅、查昨十三日□步騎砲兵六七百人、又向廣九路沿線南社樟木頭等處進犯、茲將此間所得情形、詳誌如下、

廣州□軍增援莞城

又盤據莞城□軍、原有四百餘人、分駐城內之東莞中學、明生中學、及李揚敬鄧慶史等住宅、惟是邇來迭經我團隊襲擊、且聞我反攻大軍紛紛開到、大起恐慌、除由虎門太平兩地增援、以防我軍襲擊外、迄至十二日又有馬隊五百、由廣州開到莞城分駐城郊、圖向各地竄擾、當時附城及大朗一帶鄉村民衆聆訊、遂大起恐慌、恐遭□荼毒、十二日乃紛紛逃避、惟直至下午尚無異動、

□昨晨進犯樟木頭

距至昨十三日凌晨六時、新由廣州開到之□馬隊五百餘人、會同原駐之步砲兵二百餘人、合共約七八百共分兩隊、以一隊由廣九路沿橫瀝常平、一隊沿莞樟公路直趨樟木頭、當時駐防樟木頭一帶之第某游擊隊羅坤部據報、即集合當地自衛團隊、開出潛伏警戒、七時許□騎果蜂湧開至、我團隊俟□到達射程、遂躍出迎擊、頭□部砲隊、亦隨後開至、我團隊即立刻分散、利用地勢、據險抵抗、遂發生激戰、□以我團隊愈戰愈勇遂不惜以至大代價、以鋼砲猛烈瘋狂、向我團隊陣地射擊、當時深圳亦隱約可聞砲聲歷數十分鐘、我團隊經以□衆我寡、爲避免無謂犧牲起見、遂沿惠樟公路（惠州至樟木頭）方面轉移陣地、

樟木頭復再遭蹂躪

查樟木頭月前曾遭□騎荼毒、旋□以外圍線過長、兵力不敷分配、恐遭我軍殲滅、盤據週餘、遂不敢屯駐、退回石龍莞城一帶、僅間有步騎向茶山南社附近竄擾、此次□再犯樟木頭諒係以我游擊團隊風起雲湧、冀圖消滅、實施其所謂「掃蕩」政策、查□軍以我團隊退却後、遂向樟木頭進駐幷派出所謂特務支隊、分向附近村落、大施搜索、期求追踪我方團隊、直至下午一時、始歸隊向樟木頭集合、直至記者發稿時（下午四時）仍未有向何方續進模樣、

□機分襲觀瀾常平

查十三日上午八時五十分、當□軍進犯南社樟木頭時、並有□機四架、由虎門口外飛到廣九路、掩護□騎推進、隨到塘頭廈觀瀾常平一帶猛施轟炸、並低空盤旋、故作聲勢、藉以威脅我各地團隊出擊、當時機聲軋軋、與炸彈聲混成一片、震撼山岳、深圳市內清晰可聞、直至九時十五分、□機始向南飛去、事後調查、計塘頭廈落彈七枚、觀瀾鄉村一帶落彈八枚、廣九路常平站數枚、均屬五十磅至一百磅之小型彈、查被炸地點、鄉民事前早已逃散、故無死傷、亦無重大損失、僅被燬民房數所而已、

寶安團隊嚴陣待發

又查樟木頭距深圳約八十華里、普通步行約需一日始達、倘騎兵前進、四小時可達、故深圳市民聆訊、頗爲惶恐、寶安縣長兼第某游擊指揮官梁寶仁據報、昨已派出一部精銳開往平湖一帶警戒、嚴密監視□踪、倘□來犯、決予痛擊云、

交部派員在滇設郵滙分局

省府令有關機關協助

（昆明航訊）交通部爲提倡抗戰期內國民儲蓄及活動駐會金融起見、呈奉行政院核准在重慶、昆明、貴陽、桂林四處設立郵政儲金滙業分局、推進儲金滙兌、並辦理簡易壽險、茲派綦競平來昆籌備設立分局、並函請省府予以協助、省府准函、已分令財建兩廳及電滇新行經委會予以協助云、

富春江畔的殲□戰

陷於泥足的□軍甚恐慌
我軍不時出擊斃□甚衆

（桐廬通訊）富春江從前是遊覽的勝地、現在却已成我□兩軍血拚的場所、十一個月以來、賴我軍忠勇將士的保衛、□軍始終不敢作南渡的妄想、而留在北岸的我軍游擊部隊、却不時的打擊□軍、消耗□軍、

襲凌家橋

由於我軍不時的襲擊、泥足的□軍甚形恐慌、晚上不敢放哨、廿三日晚九時、我軍分二路夜襲、在黑暗籠罩大地之下、萬籟俱寂、僅聞江水潺潺、我軍啣枚前進、精神奮發、接近□軍陣地一里前、即展開二路包抄陣形、一向獅子山側埋伏、一路猛攻□營、□軍多從夢中驚醒、倉皇應戰、搏鬥竟夜、□軍死傷甚重、我軍則全師引退、無一傷亡、經此一役、□軍胆裂、乃集中步槍、機槍、小鋼砲等、無的亂發、達數小時之久、我軍非但毫無損失、且收到消耗戰的成果、

以少擊衆

□軍自凌家橋遭受挫折後、調增援兵、擬對我軍作有計劃的「掃蕩」、但我軍是不惜與之一戰的、就在周家浦發生接觸、這一戰役、參加的我軍僅十九個作戰未久的新兵、而且祇携有十六枝步槍、但他們却很忠勇、與携有小鋼砲和機關槍的八十多個□軍對抗、衆寡懸殊、可是立刻被□軍團在垓心了、力戰不退、激烈接戰二小時、卒因彈盡援絕、除負有重傷的三勇士後撤外、其餘都作了壯烈的犧牲、隊長劉明也同時殉職、□軍雖陣亡十六人、□軍被殲的却有三十餘名、這是一幕可歌可泣亦悲亦壯的小戰役、在這里、充分表現出我軍是愈戰愈强了、

籐郎大捷

「哀兵必勝、義戰必成、」我軍得悉劉隊壯烈犧牲的消息後、悲憤填膺、益增□愾之心、人人咬牙切齒、誓與陣亡將士復仇、翌晨遂潛伏籐村（凌家橋西北、杭富公路經之、）附近待機而動、初聞□軍吹起身號、我軍未動、繼之□軍出操、我軍亦未射擊、迨□軍唱歌時、我軍以機會已到、乃集中砲火猛烈射擊、□軍不備、紛紛應聲倒地、秩序大亂、此役斃□軍有百三十餘人、可稱大捷、我軍返防後、當局獎慰備至、犒賞黃牛兩頭、紹酒二百斤、以資激勵、富春江浪潮的怒吼、正象徵着我軍殺□的英姿、行見泥足的□軍、終有一天會被消滅淨盡、

粵省戰時政務興革（一）

李氏及各委員分區出巡政務
擬定民財建教四政實施方案

（韶關快訊）粵省政府主席李漢魂、自就職後、決專心整理省政、並已於日前發表六項施政方針、以集中人材、整頓機構、革除貪污、救濟農村、增加生產等爲主要綱領、茲查省府及各直屬機關、均已秉承李主席擬定方針、努力推進中、粵省戰時政務、當有長足發展、茲將省府及各廳最近施政情況探錄如下、

省府委員分區出巡

李主席漢魂以當此華南抗戰方殷、關於戰時各區縣政務之興革、亟應由本人及省府委員親行前往督率、詳爲指導、以期適應需要、因此現特派定朱委員暉日巡視西江各屬、何委員彤巡視南路各屬、林委員友松巡視東江各屬、李主席本人則親行督視北江各屬、幷爲協助檢視各縣施政情況、考核其政治成績計、特着民財建教四廳各遴選高級職員隨同本人及各廳廳長分區出發巡視以資精密、現已着手部署準備中、日間當可分區出發云、

嚴防官吏貪污舞弊

查民政廳長係由李主席自行兼任、但當此抗戰緊張、李主席以戰時省府政務極關重要、尤貴專責、民廳日常公務、或未暇兼顧、因此決派林委員友松于出巡後、常川駐民廳代行日常政務、現幷派出大批視察員分區視察、各縣禁政改爲活動式、其原日各縣禁政專員、則實行裁撤、以節靡費、幷規定以後全省禁政概由民廳負責辦理、至於淪陷區或半淪陷區之各縣縣長人事調整、現亦決定陸續實施、除南海縣長曾則生抗戰不力、下令撤職、幷更換從化惠陽兩縣縣長外、其餘三水順德增城花縣清遠寶安東莞龍門等縣縣長、亦已着手遴選資望素孚富有軍事經驗學識之軍事長材接充、以利策進戰時民力、幷嚴察縣長及地方行政人員、如有貪污舞弊包烟庇賭者、立予扣留、按軍法嚴辦、以正官箴、（未完）

昆明縣西華堡發現煤鑛

（昆明航訊）市民盛叔平等在昆明縣西華堡、西華街背後、青龍山脚、龍李村、楊家墳、落水洞、小黑山等地發現煤鑛、昨呈請昆明縣府准予開採、當經縣府轉呈建廳核示、建廳以前據該商等呈領鑛區圖、當將所指採煤區、經核示批令該縣長並查勘該商所呈之鑛區圖、是否與地相符、有無重複違碍、糾葛情事、切實呈復核辦在案、現又據呈前情、仍令遵照前令辦理云、

汕海面尚靜

□艦□機過境無異動

（汕頭通訊）九日上午九時許、海門尖山、現□驅逐艦一艘、電船三艘、由九南向東駛、十時許、惠來清海、□驅逐艦一艘向東駛、下午八時許、惠來清海面□巡洋艦一艘向西駛、汕海面尚平靜、八日上午八時□運輸機一架、經惠來海、九時許過紫金、五華、揭陽向東飛、未有投彈、

沙王談蒙旗的抗戰（二）

毅然率領蒙旗僧民參加抗戰

參加抗戰經過

記者、「請沙王簡畧的談談蒙旗參加抗戰的經過、」

沙王、「在□軍犯伊克昭盟時、我兵力很少、□軍曾竄到了達拉特、杭錦、準葛爾、另外五旗是很好的、武力也整齊、只缺乏彈藥、以致無法抵抗、有一部蒙旗的隊伍被□軍拿去、因爲武力不如□軍、只好用勸誘方法來使他們反正、以後、國軍到蒙旗的很多、□□軍團、□□師、現在地方情形很好、民衆都同仇□愾、組織也相當的好、日機不斷的在蒙旗境內肆虐、原因是前年□軍在綏遠開會時、邀請我參加、企圖將伊克昭盟拿去、我主持蒙旗政務二十餘年、今日國家被□侵畧、正是報效國家之時、使假病推諉、拒不參加、以致□軍對於伊克昭盟的印象很壞、所以□機時時常到各廟及各王府、盡量的投彈轟炸、傷亡的人數也很多、現在、蒙旗王府□機不住的騷擾、最近在郡王旗有一個大集會、買賣很盛、人數很多、□機飛來投彈、傷亡人畜有三百多、」

記者、「蒙旗僧民抗□自衛組織如何」、

沙王「過去蒙旗很太平、各蒙旗間沒有聯絡、最近爲防患於未然、已有密切聯絡、對於行人盤問很嚴、並派員赴民間宣傳□軍的慘暴、我們武器不好、用精神宣傳來感動民衆、這辦法比較靠得住、也有把握」、

記者、「綏境□軍的實力有多少」、

沙王、「綏境□軍的兵力、據一般人談、正式□軍僅幾百人、偽軍的人數很多、偽軍的反正心很厲害、而且很堅決、但苦於無機會、他們的戰術不好、□軍因了交通的關係、在鐵路沿線的城鎮往來、可是不敢到鄉村里去活動、」

記者、「德王被□軍拉攏去後、沙王有無感想、」

沙王、「我個人對於德王的感想是這樣的、在可能範圍中、回過頭、重到祖國來、事實上、因爲消息的隔絕、聽說德王最近已沒有自由、□軍監視的很嚴、他是很苦惱的、將來希望德王能反省過來、」

到渝就府委職

記者、「請問沙王此行的任務」、

沙王、「這次蒙國民政府委兄弟爲國府委員、到重慶就職、一面關於蒙旗實況的報告、一面表示精誠團結抗戰到底的堅決表示、」

記者、「承沙王賜談、極爲感激、謹以誠敬祝沙王康健、」

沙王、「謝謝！」

記者至此、乃興辭而出、與沙王會談一小時、其精神依然鑠鑠、振奮、絲毫不感倦意、沙王處於□人威脅下、屹然不爲□軍所利誘、且起而抵抗、此種精神、令人佩敬！（完）

美泰電版公司

本公司擴充營業新買機器專製各種銅綫銅版鋅版及美術設計如蒙惠顧請電話通知立即派員前來接洽可節 貴客來往之勞也
地址香港荷里活道四十九號
電話二五六一三
即南華報電話
九龍區辦事處
英皇子道一四五號
電話五一零五二

食過掃痰丸 痰患永消除
江伯昭醫生題
分局大道中三百廿三號
各處有售
本醫生精醫兒科咳症熱症婦科

唐人瀉丸
主治攊紅痾痢痾血生痔大便閉結臟腑痰滯濕滯熱毒全身穢污大腸內腐化糞垢瘀血□毒花叢染毒風濕骨痛等症瀉後自動兜痾不傷身體
每罇一毫
大道中唐藥廠發行

一代尤物
某校皇后、艷絕羣芳、有生觀音及一代尤物之稱、性喜運動、日常必飲廣善堂滋陰養血酒、故身强體健、精神壯旺、活潑可人、

扑發霧
永樂街一〇九號
電話二一〇〇〇
1491

治咳正方 川貝枇杷露
此露全以和平方法解決一切咳患。其妙處在於疏通肺竅。軟化頑痰。如咳至破命見血。咳至氣緊聲嘶咳至胸痛欲絕。壹服此露。霍然安痊。甚至老年頑症。百藥無靈。灰心意冷。罷手停醫。果能信仰專心。也可逢凶化吉。敬語天下咳人。須知苦海之中。非無涯岸。回頭未晚。明日又覩晨光。萬里錦繡途程。就在目前。生機一線。坦途在望。切戒趦趄。從此壹路平安。今當遠離苦境也。總代理上環大馬路三百卅三號亞洲藥行各大藥房均有代售

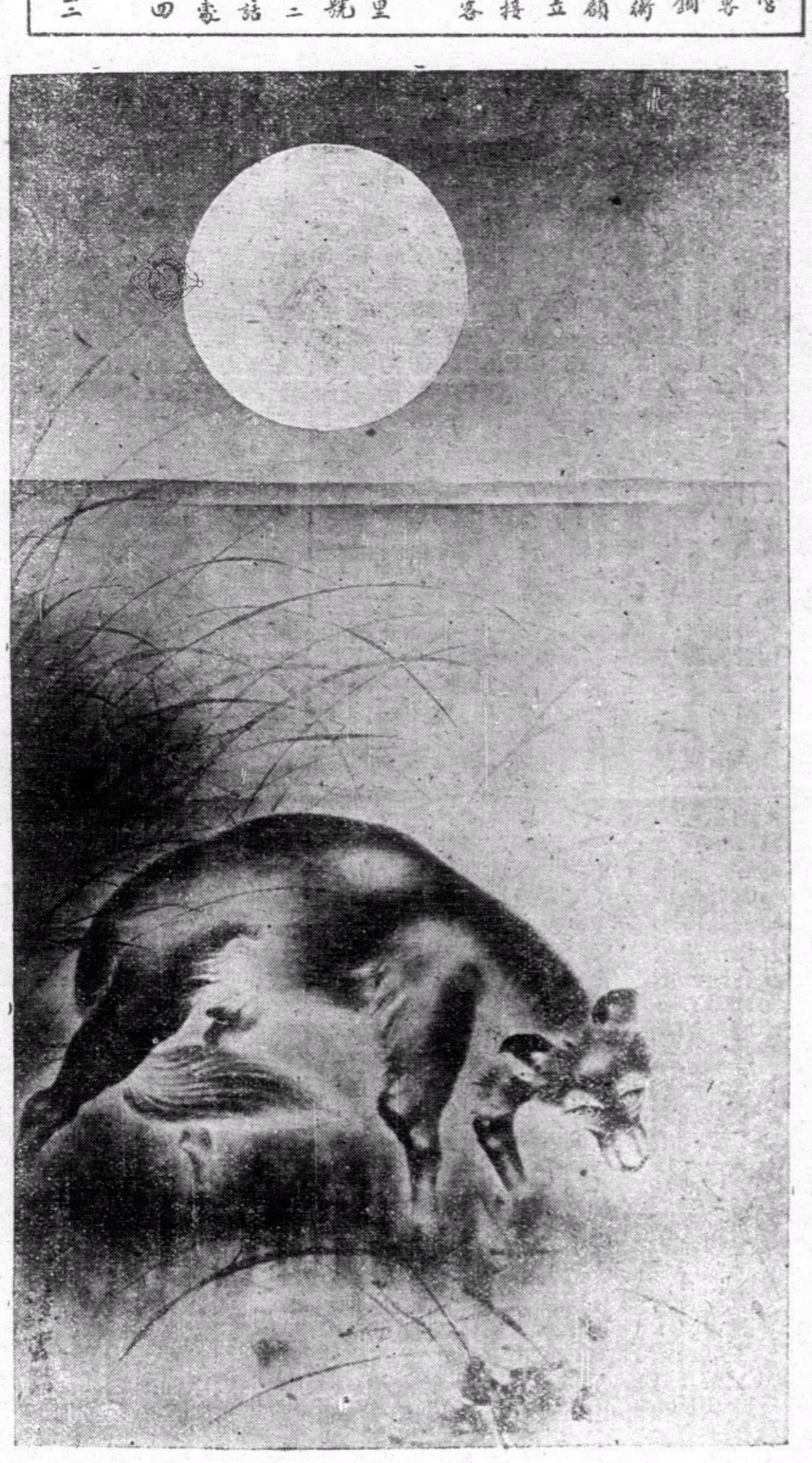

前鋒

第三十期

每日小評　甘納第的預言

日前報載美國駐英大使甘納第發表談話，預測世界大戰將於今春爆發，這話曾經傳說一時。本埠大公報對於此項談話，曾作長篇社論，把當前國際的情形加以分析，認爲甘納第的預言，實在是很足重視。

本報當時却認爲此項預言，毫不足爲重視。我們觀察，根據最簡單的常識，就是戰爭的爆發期是沒有人能夠確定的。我們又說此項預言，其作用在造成一種戰爭空氣，以便羅斯福總統實現其擴軍的計劃。

果然，擴軍的計劃大致就緒後，目前甘納第居然否認有此預言，證實了我們觀察的正確。總之，撫拾要人的一句話，於是湊攏一切情形來捧襯，這去政論家的態度太遠了。

抗日大學與青年煩悶（二）

王文祥

只能看得到特區機關所發行的刊物和報紙，假定你偶然的拿了一份西安出版的報在看，你耳邊準會聽到這類話：「這是白色區域的讀物，是資本階級的御用報」。你找不到一部中山全書，更沒有機會看得到最高領袖的言論。這兒所崇拜的是皮膚顏色和我們不同的人，是列寧和史丹林。有一次在個小組會議中，偶爾提出了一個問題，我話中偶爾涉及三民主義，那位主席就立刻沉下面來，對我很不客氣的說：「三民主義那及得馬克斯主義的博大精深」；於是他就滔滔不絕的將三民主義批評一番。他說三民主義有其好的地方，然而反革命的地方也極多；譬如三民主義不主張階級鬥爭，就是「認識錯誤……」他愈說愈激昂，而紅紅的，唾液四射，然而我心內却在想：「既然三民主義不及馬克斯主義，那麼爲什麼共產黨宣言，再信仰三民主義呢？難道他們的信仰三民主義只是一種手段嗎？」

這兒的行動言論固然不自由，然而對於「男女之大防」却是放得異樣的寬，當每星期日或星期六，你總會看到一對對的男女，雄糾糾雌昂昂的恣情談笑，有時我還聽得到他們唱情歌呢！這種現象校方是不禁的，據說是因爲這是「同志愛」，而「同志愛」是在革命階段不可少的，這也許是若干青年男女喜歡進抗大的原因之一吧。

然而「同志愛」眞的可靠嗎？事實證明了這種「同志愛」有時也會流於「同志恨」的！前些時是抗大附近就發生了一件「桃色慘劇」，一位雄糾糾的抗大幹部人員將一位雌昂昂的女同志打死了！據說是因爲那個女同志和別人去「同了志」的緣故。我那時剛在那兒，着實替那位女士悲痛，因爲她的血不灑在抗日的沙場上，而却灑在這離開日本人還有幾千里路的一塊荒野上：

自從在抗大住了一個多月後，我的身體漸漸的衰弱了，朝晨拿起鏡子來一照，只看到一個貧血的面孔，二張灰白的嘴唇皮，一對凹進去的眼，我簡直不敢相信這是我自己——然而事實上這是我。

我要坦白的告訴各位，這決不是因爲什麼憂國憂民的緣故，也不是因爲努力抗日工作所以積勞成病；惟一的原因，是我在這兒所過的非人生活，我們的健康是沒有人注意到的，我現在將我在抗大所過的物質生活，分食住衣三項來約畧報告一下：（未完）

蘇聯近況（十）　清黨之謎（十）

諾曼·湯姆斯著　衛臥薪譯

每種運動都是有叛逆者的；十二門徒裏的一個，就爲了三十塊錢而出賣了耶穌；美國革命也有本汎狄克特。亞諾爾特（Benedict Arnole）這個人。不過要是把這兩次歷史上的事蹟引用到蘇俄的情形上去，那就得使除掉猶太以外，其餘的門徒全變了叛逆者，或是華盛頓在簽署了獨立宣言以後的二十年，把所有活着的簽名者，全交付叛國的審判，而祇有傑弗遜，是逃到了法國，在那裏進行反對華盛頓。

這本書並不想把老共產黨員的更著名的罪惡，加以一個最後的，或是一種試驗的批判。我們就是全盤聽信了，政府加諸他們的罪狀，再加上他們在嚴刑下的逼供，我們必須相信：

（一）蘇聯政府常常舉以自誇的卓異成就，都是那許多在主要地位的叛逆者與怠工者所完成的。

（二）秘密警察的首領，耶哥達（Yagoda）那個怪物，曾經把幾千幾萬的政治犯處死，送入牢獄的，後來却也犯了同樣不名譽的罪名，背叛國家與背叛同志的罪名而被處死！

我們可以很容易相信，大半是「革命吞噬了它的孩子，」因爲史太林，像他的許多前任一樣，恐怖的伊文，大彼得，或是像某幾個羅馬皇帝，給疑心與恐懼而弄得瘋狂了。

或許是在一個絕對沒有合法手段來改變政府的統治裡，那兒有許多反對獨裁者的計劃，尤其是在一九三二年人造飢饉的黑暗日子。或許事實的要點，是秘密警察與他們自己的共產黨員，想利用這個引誘著名的人物，使他們作細密的供狀，以震驚全世界的。

在將校這個案件裡，彷彿蘇俄的將校和德國的參謀本部傳遞消息，洩漏秘密是可能的，（幾個月以後，德國參謀本部也有一個小規模的清黨運動）。可是我們看了史太林和希特勒的抑制，或許蘇俄和德國在暗地裡眞的有了條約，要是德國軍隊不越過蘇俄西方的邊界，他們就可以相安無事（有許多觀察家相信這是在可能範圍之內的）。不論事實眞相如何，照例政府對這許多次清黨，和整個的壓迫蘇聯人民自由的紀錄，是完全沒有什麼解釋的。有幾件事實是間接地促使這個阻礙全世界工人運動的法西斯主義的生長和發展。因爲工人運動不單在外形上受到史太林策畧的分割，精神上也給他的恐怖政策害得瘋癱了。

在一九三八年夏天，窩爾武，杜朗諦，永遠是個擁護史太林的，報告我們清黨在蘇俄已是過去的事實了。可是就在他寫這篇文章的時候，那個前任的檢察官克連郎可（Krylenks）正在等待着審判許多同樣性質的罪犯呢。

這許多損壞公正與自由的罪惡，史太林與他的官僚政治得負絕大責任。

論文摘要　現代公務人員

李宗義

什麼叫做公務人員？簡單說：就凡在政府各機關服務的工作人員，都得叫做公務人員。中國的習慣，稱做官吏；西洋的見解，叫做公僕。就過去說，上自宰相，下至地保，都是國家的官吏；就現在說，上自國家的元首，下至一個掃地夫，都是國家的公務人員。

雖然我們的政治，因爲經過了多次的改造與改進，已漸入正軌；尤其在抗戰的過程中，對於政治的革新，行政效率的推進，已有顯著的成績。可是國家的公務人員還不免保守着過去官僚的思想。依官仗勢，事實上所不能免，貪污風氣，也未能澈底澄清，雖然受了輿論的制裁，稍稍轉變風氣，但官員的本身，却未能自動的覺悟。政府方面，雖有監察院與公務人員懲戒委員會，專司懲戒官吏的職務，但這是消極的制裁，而不是積極的訓練。要希望公務人員有自動的覺悟。，與積極的訓練，先要確定公務人員的三大信念：

第一個信念：就是做現代的公務人員，不是過去統治階級的家奴，而是人民的公僕；不是耀武揚威，壓迫民衆的人，而是奉公守法，爲人民做事的人；不是利由權位，剝削民衆的人，而是利用權位，造福社會的人。

第二個信念：就是做現代的公務人員，不僅是人民的公僕，而且是人民的表率，公民的楷模。一舉一動要以身作則，不但要注意公德的實踐，尤其要重視私德的修養。譬如推行節約運動，只要上級官員能以身作則，下級官員也願聞風景從，那民衆的仿效是自然的結果，所以做官必先知道做人；做好官必先做好人。祇知做官不知做事固然要不得，就是知道做事而不知道做人也不配做一個現代的官吏。

第三個信念：就是做現代的公務人員，不是爲個人的榮華富貴，而是爲民衆的福利。換句話說；就是利他的，而不是利己的；是犧牲的，而不是奪取的。假使一個公務人員沒有服務人羣的信念，他們所有的學問，所有的技術，是達到自己的榮華富貴，而不是福利人羣。再說得明白一點，這種有學問而沒有信念的公務人員，他的學問愈深，作惡愈多，技術愈高，犯法愈大。我們都知道做漢奸的人很有許多有學問有能力的人。現在僞組織中，不但有過去的舊官僚，也有現代的新人物；更奇怪的就是信仰主義從事革命的同志，也參加在僞組織中做傀儡，諸位細想一想，這一般人爲什麼做出這種喪心病狂大逆不道的事來？我以爲沒有別的原因，就是他們只有升官發財的利已觀念，而沒有爲人羣服務的利他主義。

以上所說的三種信念，是現代公務員必備的條件。這三個信念，早已被歐美先進國家的公務人員所奉行了。

我以爲要建設一個現代國，家與固然需要合理的制度、立國的精神。但是要想把一個制度運用得靈活，把一個精神表現得生動，不是靠紙上做文章，也不是靠空口說白話，而是靠一般有信念有修養的公務人員，來担負這個建設的責任。無論什麼革命的主義，美滿的制度，如果得不到有修養的公務員去實地推行，結果總是有名無實，無補民生。所以做一個現代的公務員，除掉具有三個信念以外，還要有服務的修養，究竟現代公務人員需要什麼修養，我也分三方面來講：

第一要廉潔：廉潔就是不舞弊，不貪污。財物要計算清楚，公私要分得明白。不以自己的勢力而得來的報酬，都是不義之財。抱有「苟非吾之所有，雖一毫而莫取」的精神。譬如一個店舖裏的店員，營私舞弊，最多損害到店主私人的利益，他的影響還小。假使一個公務員營私舞弊，小則損害一地方，大則危害全民族，他的影響很大。搶奪人家的財物，是有形的强盜；侵蝕國家的公欵，是無形的强盜。一個人願不願做公務人員，可以自由決定；但是既決定做個公務員，第一個修養，就是廉潔。

第二要負責：自己應做的事，要負責去做，既不能敷衍了，更不該推諉。有時自己做錯了，要勇於認過，不要歸咎別人。自己不能做的事，不要含糊的答應下來。既然答應了來，無論受到任何痛苦與困難，要負責到底。中國過去的岳飛，文天祥，史可法等，能爲殺身成仁，就是負責的表示。一個家庭裏，僱用的僕人不盡責，會影響到全家的福利，一個國家裏公務人員不能盡責，會影響到全民族的福利。古今中外的教訓太多了，我不在此列舉。

第三要合作：能夠廉潔能夠負責，勉強可以做個潔身自好的公務人員，還夠不上做個有作有爲的公務人員。政府各機關的公務人員，大多數已能做到廉潔與負責，可是對於合作的精神仍覺得缺之，上級的公務人員，趾高氣揚，往往輕視下級官員；而下級官員因精神上起了反感也輕視上級官員，因此上下的精神，不能合作。官員與官員之間，因關係與經歷的不同，彼此工作上也不能合作。這種病態，是行政上的致命傷。中國社會上，有兩句俗話：「一個和尚挑水吃，兩個和尚抬水吃，三個和尚沒水吃。」這就是說明中國人做事不能合作了。西洋人也同樣的譏刺我們說：「一個中國人比一個西洋人強，可是兩個中國人是比不上兩個西洋人強」。這就是說：西洋人能知道合作，中國人不知道合作。所以做一個現代的公務人員，無論是政務官或是事務官，不但要廉潔，要負責，尤其要有合作的精神。

▲腎部虛弱是一生幸福缺陷

天壽堂海狗鞭健腎丸是培養種子健將

▲膝下空虛是傳種接代憾事

天壽堂調經姑嫂丸是延後嗣的觀音

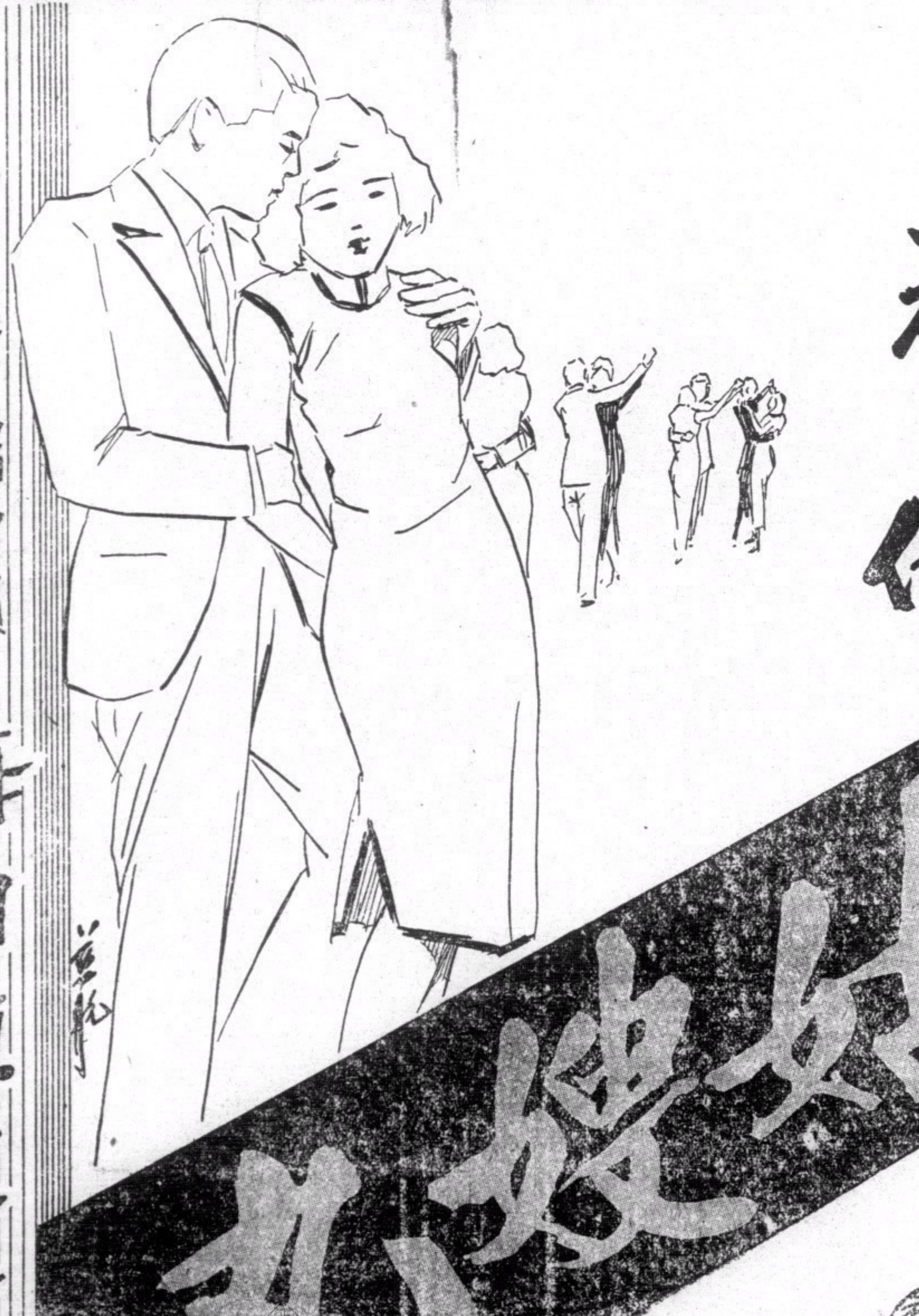

舞未終場神已倦

男子腎虧虛損　病後久補請服　海狗鞭健腎丸

請服　姑嫂丸

專治婦女經痛赤白等症

天壽堂藥行

● 本藥行音樂部

統辦環球名廠摩登唱機各嘜名伶唱片唱針

特聘良巧技師精修各種唱機配件快捷妥當

總行香港德輔道中　電話二零二九八　分行廣州

粵海關公佈辦法 限制黃金出口 并限制運往淪陷區域 如有違背法規即由軍警沒收

粵海關監督公署、九龍關稅務司公署、昨會銜發出第八〇五號佈告稱、現奉政府令開、茲規定限制私運黃金出口及運往淪陷區域辦法如次、

（一）黃金及任何形狀之金飾、除經財政部給照特准者外、一律禁止攜運出洋或淪陷區域

（二）旅客隨身攜帶金飾出國或往淪陷區域者、得照左列規定查驗放行、

（甲）金飾係指備具飾物形狀全部或一部爲會所製成者而言、

（乙）金飾確供旅客本人現時服飾或準備自用者、

（丙）所携金飾其所含純金總量不得超過三七、七九九四公分、

（三）運送黃金及金飾違背本辦法之規定者、一經海關或執行檢查之軍警機關查獲、即予全數沒收充公、

充公之黃金及金飾由海關或執行檢查之軍警機關送交中央或中國交通、中國農民銀行兌換法幣、仰即遵照等因奉此、自應遵照、由一月二十三日起執行、合行佈告、仰各週知云云、

拜會港督 澳門總督巴波沙來港 港督設茶會款待

澳門總督巴波沙、昨日由澳來港、作非官式拜會港督羅富國爵士、港督設茶會款待、本港官紳被邀作陪者、計有海軍司令諾貝爾夫婦、陸軍司令賈乃錫、輔政司史美夫婦、少廖亞利孖打夫婦、駐港葡領李波建及澳督秘書等、濟濟一堂、查澳督在港將有數日勾留云、

廠商舉辦國貨展覽 決定廢曆元旦開始 許世英將親自主持開幕典禮 參加廠商百餘家貨品千種

中華廠商聯會舉辦之中國貨品展覽會、經月來之積極籌備、大致業經就緒、定廢曆元旦在九龍華南中學出現於僑胞人士之前、屆時中央振委會代委員長許世英、將親臨主持開幕典禮並致訓詞、廠商聯會舉辦貨展、此次爲第三次、對於推銷與改良國貨均有莫大之效果、經濟部長翁文灝對此亦表重視、特爲文在該會特刊中刊出翁氏勉本港廠商稱、「我們用自己的原料、製造自己的貨物」、把以前將我國原料輸出而購入製成貨物之現象予以消滅、文內渠又稱、「香港爲歐亞貿易的集散中心運輸的方便、在東亞可以首屈一指、我們現在希望香港中華廠商利用這個地方所供給的便利、把國貨向各方大量推銷」云云、查此次參加之廠商包括土布絲織、電器、五金玩具、樹膠製品雨具、化裝藥品、織造品、食品等業共一百零四家、貨品凡一千種之多、茲將參加之商號名單錄如下、

（甲）土布絲織——民元、三光、元興、榮泰、國光、有德成、振隆、興華、中華、天益、廣德成、金和利、豐昌順、新亞、華藝、

（乙）電器五金玩具——星洲、眞光、美利、南針、南華、精華、普然、廣東、誠記、太陽、日昇、南光、羣益、康元、如英、捷和、光宇、南華、

（丙）樹膠製品雨具——馮強、大行、中興、勝祥、亨利、

（丁）化裝藥品——三達、廣生行、先施、三友、百家利、三鳳、萬記、壽世、亦蘧廬、司徒超、永華藥房、二友、雷電、天喜堂、南華化粧、

（戊）笠衫、線襪毛巾、——周藝興、利民、興國、詠鵬、良藝、良業、競東、中原、三星、興利、用行、報昌、國民、振華、明華、馮公俠、

（己）漆油竹器象牙玻璃——唐興隆、

（庚）食品——天廚、合興、中國、妙供、天然、中大、日興、厦門陶化、合作社、祥發香港糖薑、

（辛）文具印刷——天眞、大華、斐然成、

（壬）香烟、火柴、蚊香、牙刷、牙簽、——南洋、華人、昌明、保血、梁新記、麥明記、華南、

（癸）內衣、鞋帽、皮革、毛呢——國民、中華、東方、加拿大、東方製造廠、中國鞋膏、和記、南華、天津、東亞、

（子）其他——中國國貨公司、利華、大英、羣宣、中國圖案、

今日開幕 國際藝術學院書畫展 參加者均名流書畫家

國際藝術學院主辦之古今書畫展覽籌賑會、定今日起至後日止、在中華百貨公司天台舉行、經吳孤鳴馬國彥等之積極籌備、參加者有中西名畫家書法家百餘名之多、堪稱空前僅見、是日屆時請蔣國光蒞場主持開幕典禮、并設即席揮毫部、各熱心藝人以事關義舉、亦願到場揮毫云、

賑聯會 定今日開會 有三團請撥欵助賑

各界賑聯會第二十六次聯席會議、定於今日下午三時、假華商總會圖書館舉行、該會常務委員會原定於昨日開會後因出席人數不足、且以提案無多、故流會、聞今日提案除有兩三團體請求撥欵助賑外、對於上次會議交下之婦女慰勞會提議將難民習藝所歸併中國工業合作社辦理一案、將重提討論、

李漢魂主席 電復粵僑救濟委會 嘉納諸種建議請求襄助救濟

第某軍團長李漢魂、自奉命升任廣東省政府主席後、朝野內外、皆深慶得人、粵僑救濟桑梓委員會暨各界僑團亦曾於李氏就職之日、聯名電李、除致賀意外、並對於登庸賢才、整頓機構、動員民衆、嚴肅官常諸端、有所建議、凡長二千餘言、李氏接電後、極爲嘉納、當即電復該會、轉達各僑團、請共勉力、茲探錄該復電如次、「讓武先生大鑒、接奉代電、獎飾有加、且感且愧、承教登庸賢才諸端、詢屬爲政急務、致當懸爲鵠的力圖整進、以副僑胞愛護鄉邦之至意、此次粵垣遽陷、言之痛心、現在□禍日深、淪陷益廣、救亡復土、事機急迫、魂以不諳治理之人、遽負遺大投艱之責、惟有竭其愚陋、勉赴事功、所望諸兄盡力所能、時加協助、舉凡物質接濟及救卹難民諸事、尤冀鼓勵僑胞、輸將踴躍、庶使內相其力、外竭其財、民族生存、鄉邦重復、胥深利賴、願共勉之、至省內應興應革頭緒萬端、仍盼明教常頒、藉匡不逮、專復布意、尚祈轉達諸兄、恕不一一、順候台祺、弟李漢魂敬啓、二月三日、

學賑會服務團 舉行授旗禮

香港學生賑濟會回國服務團第四團、經積極之訓練後、已告完竣、定日間出發、該會昨晚七時在該會禮堂舉行授旗禮、到會員來賓白數十人、情形熱烈、至夜深盡歡而散云、

海軍當局廣播 通告粘嶺外僑撤退 謂□軍已延期本月廿日總攻 尚未徵得我軍同意宜有準備

去月□軍會通諜駐華各國使領、限期粘嶺外僑撤退、俾不防礙日軍「清剿」潛伏山中之華軍、茲限期已過、粘嶺外僑仍多未撤退、因處粘嶺之外僑、以英人爲多、故本港當局異常關切、昨日本港海軍當局、特由ZBW電台兩度向粘嶺外僑播送電訊、謂□軍已延期至本月廿日、始向粘嶺下總攻令、俾外僑得從容撤退、然而外僑之撤退、尚未徵得華軍同意、故通過華軍陣地時、宜有所準備、至于□軍方面、已獲切實保証、如撤退時、宜事前設法通知英美海軍當局云云、

琼聯會 常委昨開會 決推動實際救濟工作

旅港琼僑全體自前日召集大會決議選出常委負責後、昨午三時又在琼崖商會召開第一次常委聯席會議、除議決推動實際救濟工作辦法外、並由秘書處擬定辦事細則通過、隨即決議、函達各報否認外間所傳大會中有電請宋子文陳策等向救會接洽僱船運糧前往淪陷區救濟之事、至於在大會會場中所咨捐之欵五百餘元、係作該會臨時辦公費之需、賑欵係由各埠琼僑分途勸募云、

牛皮 市情暢爽 沙皮市弱仍無市

（本報專訪）本港位於華南要衝、出口大宗、蓋我國工業落後、科學多不如人、製煉皮類、當推外人、因機器精巧有以致之也、故外商乃購我國之牛皮、經過製煉後、如皮鞋、皮喼、皮袋、皮帶等之皮、外商遂轉而供給於我國矣、吾國之得物無所用、皆因機器一科、人材缺乏、我國之有錢子弟、不肯苦、對於機器科之無造就、言之實在傷心、牛皮如是、其他更可知、至牛皮來源、廣州灣北海兩地來貨頗多、在昔日出口、以日本爲最、歐美次之、自七七事變後、本港牛皮商家、本愛國熱忱、牛皮無關軍需重要、爲經濟問題、牛皮祇作蓄存、亦不資貨與口、本港商（指牛皮商）熱心殊可嘉也、查昨「新疆」船抵港、載到牛皮二百三十扎、而行上於即日沽出藥水沙皮每担爲五十六元至五十七元、據販家稱、皮價得歐洲洋行購入、惟數量甚鮮、現在市情而論、竟成有行無市之局勢、但水皮一種、較爲通暢、因歐洲趨向很殷、查四十磅以上（每張重量）現沽價在五十五元至五十六元、三十磅以上值四十五至四十六元、二十磅以上值卅八元至卅九元、

股票市穩定 華人入塲甚衆

（本報專訪）昨日本港各銀行公司股票市情、頗趨穩定、如上海銀行之票價爲一千四百零五元、笠金鑛票價爲八元、大酒店七元等是也、至於成盆、則有諫當燕梳、旗昌燕梳、九龍電燈、德律風等、成交數量甚無多、而價格殊穩、當此舊歷殘冬之候、人多冤春米、故市情尙靜、蓋股之買賣、華人充塲亦衆、其影響亦甚大也云、茲將昨日各盆價目、探錄如下、（成盆）諫當燕梳一百二十元、旗昌燕梳先盆七角、後盆七角二仙、九龍電燈八元六角、德律風廿三元二角五、（實盆）大酒店七元、置地公司廿六元五角、先施公司一元八五角九、（買盆）銀行八十五元、德忌利士六十五元、笠金鑛八元、置地公司廿六元、地小輪廿三元二角五、（新股）廿二元四角、蔴纜公司四元一角五、娛樂公司七元零五、先施公司一元七角、香港永安公司四十元、

本年度 滇茶將活躍世界市場 往年全國輸出六五五六二一萬磅 日本茶質低劣激減一千餘萬

（昆明航訊）雲南茶葉改進會茶葉技術人員訓練所招生情形、及雲南中國茶葉貿易公司順寧茶廠籌備開辦情形、迭誌本訊、茲聞馬紹裘廠長、已准備即日啓程往順寧、建造廠房、預備選製專茶、宜良茶塲范和鈞、楊長、日內亦可著手開辦、區之茶農茶工、將先有

由港來滇

數十人動身來滇、張西林廳長自兼任茶業技術人員訓練所所長、即特聘最初祁門茶場場長現任中國茶業公司技術專員陸澄溪君、担任教導主任、兼製茶驗茶專門教授、並D聘專家黃、充、張服眞、常宗會、鄭尊村、何杰甫、楊克誠、何德戲諸君担任各科專門教授、復聘定有資格之高級軍官、担任軍事訓練、預備學生最短期間畢業、即分發公司任用、一種兼程猛進之精神、誠足爲滇省茶業界、闢一新紀元、預料兩年內、滇省外銷箱茶、將大量出口、活躍於歐美市場、

大陸報云

外國貿易委員會兼中國全國茶葉協會技術顧問惠桑君在其所作一九三七及三八年中日茶業之比較一備忘錄中、判定中國於上年內無論如何、保持其茶業地位、而日本則迄今爲止、業已落後矣、惠氏之報告累述如後、前數年間尤以一九三七年爲最、日本曾以極大之努力、逐中國出全世界各茶市場、此乃衆所熟知者、一九三七年日本爲臺灣茶備銷於倫敦者爲六百萬磅、較一九三六年銷於該地者爲多、然是年日本與台灣茶葉之質地、大爲低劣、而在倫敦市場、當然與倫敦之其他商品市場同樣希望[illegible]其反對日本對華態度、其著者、厥爲英格蘭批發合作會之適切舉動、僱請隸屬該會者、均抵制一切□貨、茶葉亦居其一、而美國亦取同樣態度、去年初日本商人稱由於中國之「混亂」、全世界茶葉市場、將確無華茶供給矣、余

得此情報

立即與倫敦某報主要茶商及余至友、即國際茶葉委員會主席格萊漢等取得接觸、均駁稱此種消息、僅爲日本虛僞之宣傳、以上所言、可謂中日茶葉輸出之比較而知其不虛、簡言之、一九三八年一月至十二月期間、中國共

輸出茶葉

六千五百六十萬磅、較一九三七年全年輸出之六千六百七十六萬六千磅、僅減少××百萬磅、全部茶市塲、自往年總經銷處之上海而遷往香港、已受嚴重之不便、除此以外、使考慮及於戰局、則余以爲中國之辦理茶業、實異常完美也、去年同期中、日本之輸出茶葉、爲中國之僅低落一百萬磅左右相比

激減數目

至一千三百萬以上、一九三八年全年中、日茶輸出確數爲二千一百六十四萬三千磅、而一九三七年全年輸出則爲四千四百八十五萬磅、日本於茶業、非常有利、又無戰事侵入其產茶區、能繼續植茶、不受阻碍、此固不待言者、日本再次輸出茶葉、除少數例外、餘概不公佈運往何國、此點亦堪注意、其原因大致不欲使人知其茶輸往英國與蘇聯、雖似較一九三七年大減、但實情並不如此、因輸香港華茶劇增、其中亦有先運香港而最後運往蘇聯及倫敦之市場者云、

本港昨到 桐油大批 外客見來多盆轉低慢 昨沽三仟餘罐價大降

（本報專訪）昨日「新疆」船抵港、載來海防桐油四千一百二十罐、北海桐油一萬七千四百零六罐、又「多寶」船抵港、載來北海桐油二千一百六十六罐、兩輪共到桐油　萬三千六百九十二罐、計重（市斤）六百廿四担、於即日由各行紛紛提貨、惟輪載過多、提貨殊難、祇由興順隆行先提出三千二百四十七罐、計重九百零九擔、於下午三時半開盆、每擔成價、六十元零二角七、較之前市、計跌一元有奇、緣此宗桐油、力度略參差、更以外客見運船貨來已多、有心低按所致、但販家昨對記者稱、口人已於十日在海南島登陸、而港口又告淪陷、深恐由海防北海兩途所運來港桐油、倘有損失、血本堪虞、故多數販家不主張平賣也云、

娛樂消息

本港

戲院	影片
娛樂	（西片）三角戀愛
皇后	（西片）良醫遺愛
中央	（中片）夢遊仙境
西園	（西片）眞假夫妻
東方	（西片）野性的呼聲
新世界	（中片）美人局
香港	（西片）飛船破火星
長樂	（中片）生命線
九如坊	（中片）正一多情種
太平	（中片）七十二行
高陞	月兒唱曲
高陞	花木蘭
利舞台	（中片）金葉菊續集

九龍

戲院	影片
平安	（西片）勇挽狂瀾
大華	（西片）花燭雙臨
油蔴地	（西片）泰山復仇記
東樂	（西片）大戰潛水艇
明星	（中片）陳萬年再世姻緣
旺角	（中片）方世玉打擂台
砵崙	（中片）有女懷春
官涌	（西片）差利大集會
景星	（西片）雪姑七友
北河	（中片）偷龍轉鳳
新九龍	（西片）英烈傳
文明	（中片）錦上添花
光明	（中片）邊防血淚
普慶	（中片）粉粧樓

金融行市

戊寅十二月廿五日　民國二月十三號禮拜一

項目	單位	價目
銀行開倉司還		一式
生銀價	近期	二〇三七五
生銀價	遠期	一九八一二五
英美	滙兌	一四六八五六二五
掛牌	申電	一七八
英京	電報	一零二八一二五
花旗	電報	二八八七五
舊山	即期	二九
勞啤	電報	八二六二五
石叻	電報	五三
佛冷	電報	一〇九
荷蘭	電報	五三五
呂宋	電報	五八
西貢	電報	一〇八七五
即期	司運票	一〇三
運天期	司運單	十五員九毫九
上海	司運單	十五元九九
八九炒金		六十九元三三
八九大金		一百一十四元
什電	每一員	一八三 / 一八三七五
四貫紙	每千低	九一二 / 五百五十元
觀舊毫	每千低	四百元
觀新毫	每千低	
中央紙	每員值	七二
廣西紙		二六〇 / 中央光低二百元
一員銀毫券		四一五 / 四〇八

項目	單位	價目
花旗紙	每員	三元四毫一一
雪梨紙	每員	三元三毫六一
荷蘭紙	每員	一員八毫三〇
呂宋紙	每員	一員六毫九三
勞啤紙	每肩	一員四毫〇七
運羅紙	每疋	一員一毫八八
佛冷紙	每冷	八七〇〇〇
正磅紙	每磅	十五員九毫〇七
雜磅紙	每磅	十二員六毫七
水扣廿員	大員	廿七員七

項目	單位	價目
銀行金條		二十七員六五
英金	二一八	二一八三二五
十足金葉		一百四十四員
信行金條		一百四十三員
每磅伸		十六員〇〇〇
每員伸		九毫一仙九五〇四

郵局截信時間（日期照新曆計）

船名	往何處	日期	掛號信	平常信
多寶	廣州灣海防	十四日		下午二時
新疆	汕頭	十五日		上午八時半
永生	汕頭天津	十五日		上午八時半
杜美總統	上海	十五日		下午一時半
廣東	海口北海	十五日		下午二時半
太原	泉州廈門	十五日		下午三時半
四川	汕頭	十六日		上午九時半
亞多士	西貢	十六日		下午六時半
定生	汕頭天津	十六日		下午七時
羅華扁地	上海歐洲	十七日		上午十時半
廣東	海防	十八日		下午二時
泰生	海防	十八日		下午三時
富陞	上海天津	十八日		下午五時
瓊州	汕頭	十九日		上午九時
加拿大總統	上海日本檀香山美國	廿一日	上午九時十九分	上午十時

航空截信時間

機名	往何處	日期	掛號信	平常信
帝航機	馬來亞爪哇澳洲（二月二十五日到雪梨）	十六日	下午五時	下午七時
帝航機	倫敦（二月廿三日到達）	十六日	下午五時	下午七時

太古洋行船期廣告

顯州　二月十四號下午四點開行　溫州
多寶　二月十四號下午四點開行　廣州灣海防
新光　二月十五號上午十點開行　汕頭上海
安徽　二月十五號下午二點開行　汕頭
四川　二月十六號上午十一點開　汕頭上海
廣東　二月十六號下午四點開行　廣州灣海口北海海防
太原　二月十六號下午五點開行　廈門上海
辦亨　二月十八號下午六點開行　石叻
瓊州　二月二十號上午十一點開　汕頭上海
嘉應　二月廿一號下午二點開　廣州灣北海海防
綏陽　二月廿二號上午十點開行　汕頭上海
岳州　二月廿二號上午十一點開　汕頭福州青島威海烟台天津
昆明　二月廿五號下午五點開　廈門上海

貴客附貨請到本行或德輔道卅五號太古分局電話式零壹式
貴客搭船定位請到德輔道中壹白廿柒號南泰恒記自動電話叁零零式伍

華人總經理莫慶鏘　分局司理蔡熙一　謹啓

□□輪船公司船期

啓者本公司有堅固快捷輪船
永生　二月一號往海防　下午六點開行
瑞生　二月三號往神戶大板　正午開行
日陞　二月五號往汕頭上海烟台天津　上午七點開行
□生　二月八號往星架坡吡叻吉打　下午兩點開行
□生　二月八號往汕頭上海烟台大連　下午四點開行
和生　二月九號往海防　下午四點開行
春生　二月十號往汕頭上海烟台　上午十一點開行
茂生　二月十一號往山打根　上午十點開行
裕生　二月十二號往海防　下午四點開行
澤生　二月十五號往海防　下午三點開行
永生　二月十五號往汕頭上海烟台天津　下午四點開行
定生　二月十七號往汕頭上海烟台天津　上午七點開行
恒生　二月十八號往烟台天津　上午七點開行
泰生　二月十九號往海防　下午三點開行

貴客附貨定位請到本公司中門牌五十號本公司
各埠輪船代理　茂記
□□公司啓　電話二零零零

介克先生：：

頃有要事奉商請示寓址投函南華日報信箱第十四號以便拜訪　伍慕雪謹啓

夏葛婦科專門大學畢業女醫 馮俊英

在國府註冊本院在中外各大醫院拾載經驗專理婦女月信停來似孕疑孕或妊孕過多身體萎靡不論歷時久暫即歷時多月屢服紅花歸尾仍未愈者均可即日安全解決回港特派護士伴送回港可無上岸周章一切大小手術隨到隨做絕不窒碍學業工作通利便地方淸雅歡迎函問

澳門掛號處天通街拾號

廣州療毒專門醫師 馬萱階 經濟各種包愈毒症

本醫師治療毒症。已有十餘載經驗。成績卓著。一查便悉。對於初染毒症。急性刺痛。膿血夠流。囊腫抽痛。皮膚毒疹。久流殘滴。頑固毒尾等。槪從經驗。所得善法。參以新械良藥。務求迅速痊治。並將各費廉收。立單担保斷根。愈後複檢。以示清楚。

增設最大顯微鏡檢驗 肺癆痳瘋各種毒症 實際檢驗 暫收一元 患者自見 立釋懷疑

（診所）在香港德輔道中壹壹陸號（即南屏酒店斜對面）電話式八七五三

洪子順醫師

齊魯大學醫學院病理教授陳延炳介紹

洪醫師對於毒菌傳染病有深長之研究加以多年治療之經驗久享盛譽於廣州現來港地繼續爲同胞服務凡對洪醫師之學識知之最深故樂爲介紹

醫寓大道中五十號二樓商務印書館對面電話二二五一六

教授謀生致富工藝

近日生計艱難、苟無專門學術、不易謀生於社會、敝院有見及此、特選本輕利厚之工藝如各種化裝品、冷熱法製視火水油、禾草製紙、菓子露、洋燭、田料、製藥、製漂染、電鍍五金、罐頭、汽水、樂器、牙粉、帽、白鞋、墨水及其他各種日用工藝數十科、首創授我同胞以來、成績卓著、本院畢業學員能以此製造出售謀生而獲鉅利致富者不可勝計矣、現特繼續招收學員及面授壹百名、有志求致富專門工藝以謀生者、請函索面授學習、保證成功、函索本院函授章程及本院學員成功鐵證等者、請付郵票八分即附寄一厚冊章程及取本院入學章程者請說明爲面授或函授（地址）香港上環大馬路二九零號、中華理化工藝學院、

▲本院西文地址、No. 290 Queen's Road C., P. O. Box No. 1028, Hongkong.

特註：來往信件照常交收無阻、無受時局之所影響！ 中華理化工藝學院啓

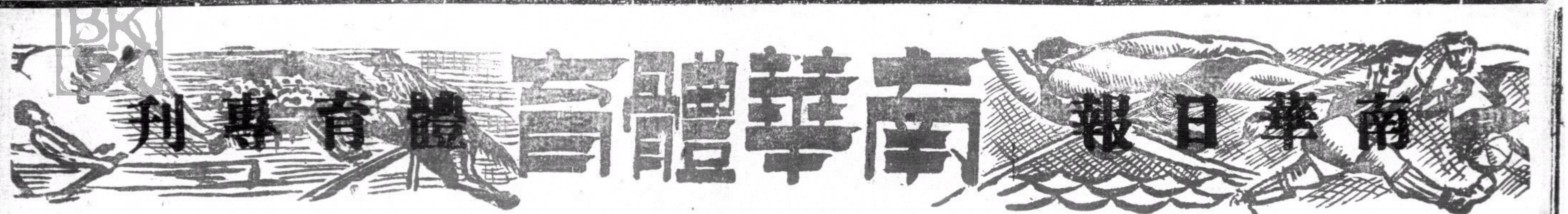

埠際隊改戰港聯

明日埠際隊二次練習賽 下午五時在海軍會球塲舉行

子凝

菲埠際足球隊一行十六人、於十二日離菲、計程於十五日晨可抵港、港總會以埠際賽期已近、而首次埠際隊練習賽成績又未能滿意、故特定於明日下午五時假座海軍球塲舉行第二次練習賽、門劵一律收二毫、原定由埠際隊對軍聯隊、惟軍聯隊方面、因事不能遣派球員出席、總會當局遂改爲港聯隊與埠際隊作練習賽、至港聯隊明日之人選、將由其他各會之球員合組成軍、並非廿二日戰菲隊之港聯、惟正中衛與右翼兩職、擬選比路度與楊水益兩人出陣、但比路度日前患病、而總會對於此兩職、直至昨夕仍未能作正式決定、記者僅據調查所得、向讀者報告、港聯隊之人選、屆時容有變動、亦未可料也、

又據美聯社消息、全菲足球隊於日前與英艦蔑威號足球隊作夜間足球賽、結果菲埠際隊以三比一獲勝、該隊定於十二晨趁 Lanao 輪離菲來港、

▲港埠際隊

施　漢（米杜息）　梁榮照（南華A）　侯澄滔（東方會）
譚均幹（南B）　李天生（南華A）　狄　臣（海軍隊）　大告山奴（聖若瑟）
韓尼維路（海軍隊）　李惠堂（南華A）（隊長）　馮景祥（南華A）　阜拉（香港會）

▲港聯隊

蘇　沙（聖若瑟）　帕尼拉（聖若瑟）　馬拉布（米杜息）
麥亞利士打（海軍）　紐　厘（海軍隊）　比路度（聖若瑟）　金氏（聖若瑟）
拖般（海軍隊）　禮地士（軍需隊）　確尼（米杜息）　楊水益（南華B）

賑難杯排球義賽

議決比賽日期照原定

香港中國新聞記者體特會興辦之賑難杯排球義賽、此次各隊以爲難民請命、均踴躍參加、計加入比賽者有培正、培英、南大、保羅、漢英、南華共六隊、日前經體特會選開代表會議、經已決議比賽秩序日期、昨（十三）日該會以比賽日期將屆、特於是日下午五時假座布廬召開代表會議、出席者有體特會黎之明、蕭殿廉、盧觀怡（南大）、施冬榮（漢英）、楊同柱、何公可（培英）、余永燦（保羅）、胡耀東（南華）、張覺可（培正）主席黎之明、開會、關於球塲問題因搭棚或未能趕及、各方討論衆議決、趕速進行、地點仍定保羅校球塲、至比賽日期、各方對於更改仍未贊同、卒議決照原定本月十八日舉行、衆通過後宣告散會、

元旦後舉行

鑑泉杯乒乓賽

鑑泉太極社拳主辦之鑑泉杯乒乓賽、自日前截止報名後、計參加者極爲踴躍、共有卅六隊、本定于本月十日舉行開賽、惟球塲問題、港方雖已確定、但九龍方面則未能解決、最近經該會主事向各方商借、已告完滿、將來九龍方面球塲、已決定借用鑑泉社分社、惠陽青年會、宏英等球塲、至比賽日期、刻因秩序表仍未印就、加以農曆年假在卽、故開賽日期、須俟農曆元旦後方能舉行云、

元旦征澳

光華足球隊

光華體育會足球隊、自去屆榮膺乙組特別銀牌冠軍後、轉陞本屆聯賽甲組、在過去聯賽比賽中、雖無良好之成績、惟在最近數週表演、士氣大振、各將鋒芒畢露、曾以三比三迫和聖若瑟、對錦標雖無染指希望、然繼續努力下去、對前途仍不失爲甲組聯賽中四華隊强旅之一、察該隊之實力、非不雄厚、戰將非不英勇、且各球員俱屬後起之秀、個個年少英俊、氣力充足、任以往各塲比賽、每未見良好演出者、其咎端多在錯用戰略、及時間支配下小於練習故也、現該會爲訓練起見、乘農曆年假之便、拔隊赴澳、與當地勁旅週旋、藉以切磋球藝、採長補短、冀收他山之助、行期將於元旦日往澳、翌日夜半回港、此次球員除該會乙組健兒外、更邀得警察會前鋒磨士隨行助陣、此次該會既擁有雄厚之實力、想屆時表演、當有精彩演出、一飽馬蛟球迷眼福也、在球員中擁有乒乓好手多名、屆時或與澳方各乒乓隊比賽數塲、茲將該會擬定一理想最强之陣勢如下、

楊本漢　黃景聰　鍾輝林　鄒文治　李國祺　楊子祥　磨士　侯榕生　卓石金　黃華熾　梁炳金

歡迎菲律濱球友（一）

李惠堂

菲律濱派來的埠際足球選手、啣着體育大使的使命、將於明晨踏上我們的香島來了、他們這番的蒞臨、除了角逐埠際錦標外、還以前驅者的身份、肩着溝通兩地體育界的聲氣、和敦睦雙方的友誼的重要任務、因此、在他們登岸的當兒、我敢以萬二分的至誠、代表本島的足球界和一切有關的份子、用最熱烈的心情、來表示我們這一次歡迎嘉賓的美意、

在已往、菲律濱的足球隊、雖然和香島結過了一面之緣、但脚踏實地的來作埠際比賽、無疑地這還是破題兒第一遭、香港足球史那本永不磨滅的書、從此又添上了黃金般的一頁、他們這回的光降、是担任着鑄成那條不會中斷的『友誼鍊』的第一個鐵環、把兩地足球界的友誼、牢牢地永久連鎖着、這偉大的工作和貢獻、是值得我們敬佩到五體投地、值得我們鼓掌稱喜的、

菲律濱和香港、雖則相距祇有六百餘里的海程、但那邊足球的消息和動態、却一向有點特殊的隔膜、一九一三年在菲舉行的第一屆遠東大會中、菲律濱足球隊把我們那時島合之師擊敗了、恐怕便是我們最先知道菲律濱足球的厲害能、到後來、每一次的遠運、中菲兩國的足球隊、都有龍爭虎鬥般的劇戰、幸虧每次的結果、都由我們佔得最後的勝利、是由菲律濱的足球隊、間接直接上發生過不少的接觸、有那很深遠的情緣、趁他們這回征港的良機、我想把他們的『足球史』番我記憶力所及的和盤托出、敬告那一向對菲方足球無多大認識的迷胞、菲律濱在未歸美合衆國保護前、本由西班牙統治、那邊足球的練習、其發軔就是被西班牙東渡的風氣所熏陶、西班牙的足球、在歐大陸是有點地位的、所以菲律濱方面、近年來在美合衆國的提携誘掖下、雖然沒有全力推進到足球一項、但因爲原始有了良好的導師、早已奠下了美麗堅穩的足球基礎、一向還可以保持着相當的藝術水準、還記得筆者最初的一次和菲律濱足球隊接觸、是在一九二三年第六屆遠東大會中、我們以三比零戰勝、那回球戰的劇烈、至今週想起來、尤有點談虎色變、菲人那時踢來粗野不堪、醜成不少風波、把初登大雅的我、嚇到不寒而慄、他們的單個技術、頗具功夫、但聯絡方面、還未十分講求注重、到了一九二五年、在菲舉行第七屆遠運、他們仗着地利人和立下了雪恥的大決心、可是仍以五比一的球數、給我們擊至片甲不回、一九二六年、他們組隊遠征荷東印、藉謀進步、結果成績平平、返國後反因旅費津貼問題、被全菲體育協進會指爲受薪、褫奪業餘資格兩週年、一九二七年第八屆遠運、迫得改由後起的學界中人補充、實力大受影響、對吾國之戰、僅以三比零見負、一九二八年筆者自滬率樂華征菲、六戰中四勝一和一敗、那時菲人對足球的興趣、還未及擁護棒球籃球來得熱烈、一九三〇年第九屆遠運、仍爲我國以三比一所克服、一九三二年筆者再率南華隊遊菲、六戰全勝、且在菲初作晚間試賽、引起社會人士不少旨趣、及一九三四年、第十屆遠運又輪值在菲舉行、政府與社會方面、贊助不遺餘力、募集鉅資、鳩工庀材、興建雄偉運動塲、菲人對體育事業、由是極提倡、是年中菲之賽、吾隊又以二對零獲勝、這便是筆者本人最後和菲人週旋的一次、這十一年來、（一九二三至一九三四）所得的觀感、菲方足球最顯著之演變、厥爲合作方面之進步、往者徒靠個人技術、及後既逐漸明瞭全隊聯絡之握要、竭力追隨近代科學化踢法矣、（未完明日續）

兩華隊出師戰洋人

本週足球聯賽

東方會再逢米杜息 光華會迎戰香港會

飛

農曆元旦、爲期已邇、港菲首屆埠際足球賽、適在是日舉行、廿日與廿二日爲菲足球隊對華聯隊、三塲比賽、俱於每日下午三時半在海軍球塲舉行、門劵已開始預售、聞售票成績頗佳、迷哥之欲觀埠際賽者、祈及早購劵、以免向隅也、

本週球賽、除埠際賽外、聯賽仍照常舉行、就星期六日而論、各組合共有九塲比賽舉行、甲組四戰、華隊僅得光華與東方會兩隊出師、兩塲甲組賽、當以米杜息對東方會之戰爲最有可觀、蓋東方會邇來成績扶搖直上、一躍而居積分表上第三席、仍存問鼎錦標之雄心、而米杜息自哥羅根與屈臣去後、實力雖遠不如前、與實力較厚之東方遇、縱不敵東方會、但精彩表演可期、惟據足球總會秘書稱、此戰屆時或因事臨時取消、亦未可料、苟不克舉行者、則聖若瑟對士葛之戰、將改於下午四時一刻在掃桿埔塲舉行也、秩序如下、

△十八日（星期六）

（尋甲組）				
士葛隊	對	聖若瑟	下午二時三刻	掃桿埔塲
警察會	對	九龍會	下午四時一刻	界限街塲
光華會	對	香港會		九龍會塲
米杜息	對	東方會		掃桿埔塲
（尋乙組）				
軍需隊	對	米杜息	下午二時三刻	陸軍球塲
警察會	對	九龍會		界限街塲
士葛隊	對	聖若瑟	下午四時一刻	陸軍球塲
（尋丙A）				
五營炮兵	對	工務局	下午二時三刻	聖若瑟塲
傑志會	對	赤炮兵	下午四時一刻	聖若瑟塲

星島隊壓倒東方

昨晚籃球義賽 女子組東方勝流星隊

閔仰許久之籃球義賽、果於昨（十三）晚假青年會籃球房開始實現、是晚觀衆蒞塲極爲踴躍、座無虛席、而籃球名譽會長胡文虎、阮維揚、陳蘭芳到塲行開幕禮、陳寅夫人亦到塲頒獎、情形異常隆重、是晚本有三塲籃球比賽、惟因時間問題、華雄對鐘聲一塲取消、首塲女子東方對流星、次塲男子星島戰東方、東方流星兩隊、球員先行拍照、繼由本屆籃球聯會主席致開幕詞畢、隨開始比賽、女子東方隊實力雄厚、陳榮棠、梁寶嫻、李寶珍先後迭建功勳、而劉守光亦不示弱、葉美蓮頻頻中的、葉慕貞加入戰圍、雙方肉搏多時、東方聯絡較爲一致、卒以卅八比卅四擊敗流星隊、賽畢卽由陳寅夫人行頒獎品禮、計東方女子陳榮棠領授中國青年農藝院所贈之錦旗一幀、題爲（救弱扶危）、東方男子隊馮念華領授錦旗一幀、題爲「見義勇爲」星島報由梁國鐸領授錦旗一幀、題爲「惠我孚黎」、流星隊劉守光領授錦旗一幀、題爲「當仁不讓」、繼由男子東方星島兩隊球員拍照後、卽開始角觸、星島人强馬壯、東方隊亦拚命應戰、雙方打來異常劇烈、奈東方進取力薄、策應失宜、未能前後兼顧、結果、卒以五十五比二十五敗陣、是晚抽彩劵由劉守光開票、計獲首名者號數八〇五號獲獎者可領得永安公司報効之籃球一個、

△東方隊（男子）

	射	罰	犯	分
羅吉安	〇	二	〇	二
吳華雄	一	一	〇	三
馮念華	五	四	一	十四
黃鼎芬	三	〇	四	六
孫寶慶	〇	一	〇	〇
勞雄	〇	〇	〇	〇
鄭純	〇	〇	〇	〇
徐亨	三	〇	三	六
胡碧耀	〇	〇	〇	〇
陳宗棋	二	〇	二	四

總分卅五

△星島隊

	射	罰	犯	分
潘堯君	〇	〇	〇	〇
李沛赤	三	〇	一	六
李沛英	三	二	二	九
戴福成	二	三	〇	七
黎仕傑	二	〇	一	四
鄧衍豪	二	〇	一	四
鍾志強	四	〇	〇	八
梁同鋒	三	〇	一	六
盧振暄	三	一	三	七
陳仕濱	二	〇	三	四

總分五十五

△流星（女子）

	射	罰	犯	分
梁省文	〇	〇	〇	〇
錢坤格	〇	〇	〇	〇
葉慕貞	三	一	〇	七
李純瑜	一	〇	一	二
劉守光	三	三	一	九
葉美蓮	七	二	〇	十六
孫玉明	〇	〇	〇	〇
饒惠貞	〇	〇	〇	〇
盧婉靜	〇	〇	二	〇

總分卅四

△東方隊

	射	罰	犯	分
陳榮棠	十	二	一	廿二
梁寶嫻	四	〇	〇	八
李寶珍	四	〇	一	八
冼慧莊	〇	〇	三	〇
林少屏	〇	〇	〇	〇

總分卅八

△香港印刷業工會第七十一支部（珠江日報）七一小型足球隊、現值年假之便、赴澳旅行、同時並與該地各球隊作友誼比賽、時一行共廿餘人、由黃品銓君李滿君二人爲領隊、隊長姚志強君、決定期於粵曆元月初一日晨早八時乘輪啓程、比賽計有五塲、元月初一日下午四時對大同隊、初二日下午三時對少魁隊、四時對東亞業餘隊、初三日下午三時對聯聯隊、四時對華南隊、茲將赴澳球員列下、

麥智英　勞奇　李關良　李森田　溫學明　羅斯德　鄧星佳　劉克日　謝德如　馮達文　姚志強　李殿祺　劉錦榮

△大公小型足球隊、承光華小型球隊之約、於本月十八日十一時作友誼賽於加路連山海軍球塲、大公隊員如左、

余德光　陳國光　鄭華招　鄭潤　葉炎盛　羅偉忠　麥耀昌　後備、麥漢昌、陳權、何又、監鴻、

△月星隊本月十二日下午二時一刻、于何文田球塲以二比零戰勝游擊隊、陣形如後、並於本星期二下午五時與華警隊戰於旺角球塲球員如後、月星歡迎各界之友隊約賽、地址半島廣東道五白九十八號三樓、電話五〇〇八二、

△勝游擊隊陣容

鄭碧金　吳日新　黃啓明　郭金友　黃炳鴻　葉富權

△月星隊

鄭碧金　黃啓明　陳炳　黃炳鴻　郭金友　孫漢池　葉富權

△機工隊於是日上午十一時與雄星足球隊作友誼賽、於何文田球塲、雙方表演均佳、結果二對一機工隊獲勝、機工隊通訊上海街五五五號一九九號騎行

△商務印書館隊茲定舊曆元旦日往澳觀光、並與該地勁旅比賽三塲、初一返港、名單如後、領隊李中堅、隊長游華保、司庫黃福祥、交際丁寶森、文牘梁仰坤、幹事國材、隊員余瑞麟、林李、紀金德、陳靜興、龍浩湘、阮文景、洪麗棠、李水平、楊炳輝、

△西苑漢民小型足球隊、今天下午五時承珠江日報七一隊之約、友誼賽於修頓園、B陣容如下、

溥英漢　眞大華　羅蔡和　王廣成　郭凌沖　王德昌　劉振文　李殿祺　朱錦成

△同義體育會四會字小型球隊今天下午五時出、參業牌勁旅健光隊於修頓園塲

△健光

劉錫華　何紹模　曾　光　梁　年　尹誠心　覃云鏘　朱水發

△同義仲字組

梁仲偉　陳炳華　莊　發　陳啓賢　朱啓華　馮漢安　黃瑞森　彭漢忠　陳成壽

華德洋行
新到著名
青島牛舌頭
氣味香濃
每條實價九毫
德輔道中式拾肆號弍樓
（卽安樂園對面）

港菲埠際賽

（日期）	（對賽隊）	（有蓋棚）	（無蓋棚）	（普通劵）
二月十九日	港埠際隊 對 菲埠際隊	二元	一元	五毫
二月二十日	港華聯隊 對 菲足球隊	一元五毫	八毫	五毫
二月廿二日	港聯隊 對 菲足球隊	一元五毫	八毫	五毫

售劵處：謀得利琴行（遮打道）　強華體育用品公司（德忌笠街）

各塲比賽在海軍球塲 每日下午三時半開賽

本週球類比賽秩序

足球

二月十五日（星期三）		下午五時
練習賽	港埠際隊對軍聯隊	海軍球塲
二月十八日（星期六）		下午二時三刻
尋甲組	士葛隊對聖若瑟（2—2）	掃桿埔塲
		下午四時一刻
	米杜息對東方會（4—3）	掃桿埔塲
	警察會對九龍會（1—0）	界限街塲
	光華會對香港會	九龍會塲
		下午二時三刻
尋乙組	軍需隊對米杜息	陸軍球塲
	警察會對九龍會	界限街塲
		下午四時三刻
	士葛隊對聖若瑟	陸軍球塲
		下午二時一刻
尋丙A	五營炮兵對工務局	聖若瑟塲
		下午四時一刻
	傑志會對赤柱砲兵	聖若瑟塲
二月十九日（星期日）		下午三時半
埠際賽	港埠際隊對菲埠際隊	海軍球塲

下週比賽秩序

二月廿日（星期一）		下午三時半
埠際賽	港華聯隊對菲足球隊	海軍球塲
二月廿日（星期一）		下午四時一刻
尋甲組	南華B對米杜息（0—4）	加路連山
	士葛隊對九龍會（2—2）	掃桿埔塲
二月廿二日（星期三）		下午三時半
埠際賽	港聯隊對菲足球隊	海軍球塲

風雲 二一九期

「紅軍」與「共匪」 知瑜

叱吒

中國近十幾年來，爲了所謂「紅軍」也者，開了十幾年內亂。換句話說，就是中國一日有「紅軍」，就內亂一日不息。在歐美各國雖然也有共產黨，但是沒有共產黨的軍隊，故他們的鬥爭在議場而不在戰場，中國共產黨因爲有了「紅軍」對抗政府，割據自私，故此政府不得不勦滅它，鬧成內戰，這眞是國家的不幸。

幸而自前年全面抗戰之後，共產黨的軍隊自知不能立足，願意輸誠改編爲國民革命軍，而「紅軍」的名詞，也隨「共匪」的名詞同時消滅，從此國家就只有一種軍隊，沒有「異類」，這不是好現象麼，

可是，現在共產黨人又時時提起「紅軍」這類不祥的名詞，前兩天的申報就皇然見於社論。因此，我又聯帶想起「共匪」的名詞了。「紅軍」「共匪」是相對的名詞，是二而一的東西，若說「紅軍」即「共匪」，共匪即「紅軍」也無不可。

如果共產黨不願再做「共匪」，現在就不應再有「紅軍」，以自外於國家，成爲異類，否則自外生成，野性難馴，偏要自稱爲「紅軍」，那麼我們也只好再拿出「共匪」的名詞來應用。

憶庇亞士十一世 大均

不曉得是那一個沒有腦筋的人在中國字與中糊裏糊塗的造出「教皇」這個名詞，使信仰民主政治的人們，看了要頭痛！其實，天主教的最高領袖，是用選舉的方法產生的；他的名稱，在英語叫做Pope，在法語叫做Pape，皆導源於希臘語Pappas，原意不過是「爸爸」；天主教徒把他們的頭目叫做「教父」，猶之乎我們稱孫總理爲「國父」，祇是表示出一種尊敬親愛的情感，而絕無絲毫皇帝的臭味存乎其間。

我既非天主教徒，更討厭一切皇帝之類的東西，可是聽到庇亞士十一世死了的消息，好像有一團黑影掠過我的眼前，引起我半天的悵惘。我思念他，因爲他是中國的友人。在五年前，他曾在我的面前，親口替中國的和平祝福。當然，中國的和平祇靠着中國人自己的鐵和血才能換得，而非任何宗教的祈禱所能爲力；不過，一個代表全世界四萬萬信徒的異國人，對於我中華的和平那樣親切地關心，這總使我不能不留下一個深刻的印象，而經久不致磨滅。

一九三三年十二月我從巴黎赴羅馬參觀意大利法西斯革命十週年展覽會，並出席留歐東方學生大會。慕沙里尼親身到會致歡迎詞，曾提到中國古代和羅馬帝國的往來，認爲東西文化的兩個代表，在古代既有了交誼，在現代自應互相提攜，負起創造新文化的使命。在開會之餘，我從事於考察法西斯的政治經濟制度，發覺慕沙里尼所謂「文化」，其意義等於「武化」。他創立行會式的生產組織，準備經濟動員，他把小孩從六歲起施以軍事教育，他把黨中青年編成黑衫軍保護森林和維持車站碼頭的秩序，他建立廣大的運動場，強迫學生們於星期日去補受軍訓，他築有露天的游泳池，鼓勵青年們於隆冬的時候，以冰冷的泉水鍛鍊體格，而那水溫還不到攝氏表十六度。還有古代的決鬥場，羅馬閱兵台，凱旋門，帝國雄風的遺蹟，千年的廢墟，一堆亂石頭，都一一重新修葺起來，作爲宣播「武化」的憑藉。總之，整個意大利首都充滿着殺伐鬥爭之氣。

可是，相隔不過數步的梵諦岡，却展開着別一個世界，在那邊，有的是寧靜，莊嚴，和毖潔，而尤其使我感動的是梵諦岡前廣場上那一羣飛去飛來的鴿子。象徵着人間世還沒有斷種的和平。我們同行的中國同學三十多人，其中僅有五六人是信徒，不消說，我們謁見庇亞士十一世的動機，幾乎完全爲好奇心所決定。在這個教城裏面，我們對於一切古老的東西，驚爲新奇，一根石柱，一座雕刻，一張壁畫，都惹得我們流連鑒賞而不忍離去，然而我們最大的注意力，還是集中於這些東西的主人，那是千多年來希伯來思想和羅馬精神所結晶的一件歷史的作品。

在梵諦岡裏，出乎我的意外，碰着兩個黃臉孔的黑衣教士，他們原籍河北，到這裏來，爲的是研究神學，承他們的好意，帮助我們解答了許多問題，我們從梵諦岡圖書館談到一九二九年拉特蘭(Latran)條約，復毖彼得大教堂的建築談到教士爲什麼不結婚。我們邊談邊走，不知不覺地穿過了許多走廊。最後到了一個大廳，裝飾很素樸，並不像個皇殿，當中擺着的似乎是一把紅鵝絨墊的鍍金交椅，並沒有什麼寶座。大家站着整整等候了半個鐘頭，才聽見一個頭帶假髮身穿禮袍的佩劍衞士，大踏步從旁門進來，後面跟着一羣教士，當中有一位頭帶白瓜皮小帽，身披雪白長袍，鼻上架着眼鏡而嘴下沒有鬍鬚的老頭子。等到他坐在那把鍍金交椅上面，我才敢斷定他就是天下聞名的所謂「教皇」了。

他像大學教授的樣子對我們演說，聲音非常清朗，說的法蘭西話和一個巴黎人說的沒有差別。他說了約一刻鐘，說些什麼，現在幾乎忘得乾乾淨淨，僅有一句話永遠印在我的腦筋，那就是：『青年人啊！我是代表過去，而你們則代表將來。』好像要把「時代」這一條重擔子，放在聽衆的肩上似的，不由得你不注意！

最後，他注視着我們，似乎想起我們是來自多災多難的中國，也許他還記憶着報章上日本軍隊佔據熱河繼續西進的消息，他用着一種顫動的聲音，提到東方的戰事，於是突然間流露出一種「悲天憫人」的熱情，那一雙乾枯的手緊縮起來，那一雙神秘的眼睛徵合起來，那表示他正集中心力和另一個世界交通，就在這樣的情景之下，他給我們祝福，他給我們的國家祝福，『願中國早日強盛，鞏固東方的和平！』

當時，我雖不相信祈禱的靈效，然而不能不受感動。爲的是他已說出了我們的願望，爲的是他的心靈和我們的心靈一般融合在時間之流的一點。自此以後，我承認庇亞士在人間的偉大，我承認他因爲他永遠是我們中國的友人。

在梅德林（Maeterlinck）的著名劇本「青島」裏面，死之國的孩子說：『只要世人們對找尋青鳥的人們思念到我們，那末，我們就可復活起來』這句話很有意思，讓我們用心思使庇亞士十一世復活起來，尤其是使他所代表的和平在人間世復活起來！

談鼠（二） 梅貽琳

施用的方法，是將藥粉盛在附有脚踏壓機的特殊裝置內，借壓力將微細粉末由皮管噴出來；如將皮管口安置在鼠洞口，即向洞裏順射幾分鐘，即二三十尺面積鼠洞裏的鼠都死了。（每次可殺鼠二十餘隻）事後再用玻璃碎片調水泥將鼠洞嚴密堵塞，死鼠雖是在洞裏，但因清酸鈣有殺菌的力量，死鼠內體細菌已被殺死，不致腐敗或發生臭氣。㈢旋酸鈣：這種藥是無臭無味於人無害的。且極少量如千分之一公分的旋酸鈣，即可毒殺三百五十至六百公分重量的老鼠。施用方法極其簡單，祇要將藥粉調製油炸麵餅裏，誘鼠來食，食後不久即死，並且死前鼠作奇渴，常出外覓水，所以大都死在洞外，並易於收集處理。

（丙）器械捕鼠法

㈠鋼絲夾子：用德國製粗鋼絲製成一種有彈力性的夾子捕捉牠，這種夾子比較我國舊式△籠有效些，並且可同時數△被夾。㈡捕△籠：捕△籠有中國式印度式各式樣，中國舊式捕△籠，捕獲不多，而且使用一次，籠裏面即遺有△味，別的△便彷徨不入了，必須火熏或用開水洗過，才能再用。印度式捕△籠，係經過長期研究造成的，籠身尺寸及鐵絲的粗細，均有精密規定，每日每籠可捕三四十隻，且可無須用火熏水洗等清理手續。據說這種△籠，係按△的心理精究製成的，使△陷落後，不致急躁，且易引誘別的△繼續進來，故能一次捕獲多量的老△，㈢捕△涌：製成廣腹內面平滑的大木桶，桶內盛水半滿，中央製一根木樁露出水面寸餘，桶口裝就活動翻轉有軸的木蓋，並用楔子固定牠，不使翻動，蓋上放好食物，再將楔子拔去，△因偷吃食物，站在蓋上，蓋子翻轉，△就落在水裏，如游至中央木樁上，借△叫同時二△游上木樁，即發生爭鬥，別的△都爬上的關係，桶蓋翻轉，一次一次的落水，△也一批一批的捕量，如此可獲一多批的△，這種方法，係就△的心理設計製成，可謂心理的捕△法。

（丁）動物捕△法

貓捕△也係方法之一，但有時貓反而怕△，或是懶惰不肯捕△，只有暹邏所產之貓，特別雄大，善於捕△，日本人曾購買試用，起初收效很好，後來便懶了，想係飼食過飽的原因。

（戊）買△以現金收買，未嘗不是一個調劑社會經濟的辦法，一則收獲捕△之效，一則可以周濟貧民；但是一經收買，往往發生專門養△出售情事。至於應如何防止專門養△，以及買價的規定，死△處置等問題，均須事先籌劃好。（完）

（以△代鼠）

口口——淪陷區雜誌之一—— 華封

除了廢窟，杭州已沒有一所完整的屋宇了。

沒有靈魂的軀殼，滿目是的，失去了主人愛護的危樓斷壁，到處似乎還隱約可聞，令人心悸的呻吟。

××旗貼在它們體上面，不，是膏藥，廣爛脚瘡上的膏藥似的，終於掩蔽不盡鐵蹄蹂躪下的瘡痕！

武林門口，我們的同胞在忍受□人敵打侮辱。賣魚橋上，站着雙手高擎着一條木板的人，板上積疊的是粗大的石塊，你想像吧。這樣的站立半天，以至一天，是多麼淒慘的刑罰！誰能支撐住這莊重的石塊，高高的擎着，一屈直不覺，手酸了。「□軍」想得好，手酸的一臂，便要付予擂破自己頭顱的代價。在傍獰笑的是□子，血，鮮紅的血，却流注在我們淪陷區的同胞的臉上。（未完）

太平天國軼事 遺恨雨花臺（四五） 淩霄閣主著

第三回 識英雄重英雄錢江迎說客 知時勢造時勢石老賭貪閣

且說太平天國左丞相林鳳祥自深州敗後。退據靜海。分兵而據守獨流。及楊柳青一帶。作爲犄角勢。而清廷方面。迭從勝保進攻。惟是迭攻不下。更被林鳳祥殺敗幾陣。至咸豐四年正月。清郡王僧格林沁。亦率軍趨至。曾合勝保所守。先攻獨流鎮。獨流鎮爲林鳳祥之精銳所守。最爲驕悍。固壘抗抵。清軍連衝數次。皆被林部擊退。而林鳳祥更令健將陳世保。曾立昌。許宗揚等固守獨流鎮。又別調一部精銳轉攻山東。令清軍首尾不能兼顧。故令到清廷手足無措。又令勝保立下廷寄令將軍善祿率兵馳救。又令勝保速赴山東堵勦。蓋林鳳祥陽令曾立昌許宗揚守獨流。陰實令二將間道襲山東臨清州。而山東巡撫張亮基因防備不週。臨清失陷。張亮基便奉旨革職遣戍。連勝保善祿亦遭褫革。戴罪自効。錢江是時聞得林鳳祥已攻入連州。便想派人助其進攻禹城。而南下路口。如有機會。則更渡河而窺歷城。苟能佔得泰山崤山。便又形勢不同了。仍可以進取退守之計劃。靜觀大江南北形勢。而後進取也。乃即召秦日綱來商。日綱便謂如我赴山東。則此間失去一部人馬。而且陳玉成李開芳兩人。尚不能與林鳳祥合作。小將未必能與之合作也。如小將到時。不爲鳳祥信用。豈不進退失據。此計小將覺得並非萬全矣。（未完）

先施牙膏

品純質潔 氣味清香 久藏不壞 售價廉宜

先施化粧品公司出品 各商店俱有代

港粵 利安鐘表行

游泳表

CAMEL 駱駝嘜時表

總行 香港大道中 電話二一六六一
分行 廣州十八甫 電話一五四五五

新到治癆聖藥

藥力驚人收效迅速如屬第一二期病症拾五星期痊愈 治癆聖藥每盒拾元試用每盒先收按金弍元如無效驗按金交還下次購用收足原價 東亞銀行十樓海倫行電話弍弍一弍陸號

夢鄉 嚮導 33165

保持名譽 陳容重佈

林安琪 白虹 蔡霞影 陳燕兒 劉麗絲 王露芙 陳玉華 倩雲影 陳美莉 戴翠霏 陳翠玉 劉王綺

萬國美專 招收男女新生 函授西畫

以最有效驗之捷法函授西畫數本數十冊永送學員成立六年學員遍全球成績昭著并添設函授國畫科即招國難廉費生另面授招圖工音體系國畫系西畫系國學系等日夜班星期班新生編制與國立美專大學相同校舍宏敞詳章附郵四分即奉 院址旺角何文田太平道二十號電話五一二三九

德記利士公司船期

海壇 往汕頭廈門泉州福州 二月九號下午四點開
新海門 往汕頭廈門興化福州 二月十二號下午四點開
海澄 往汕頭廈門福州溫州 二月十五號下午三點開
西利士 往汕頭廈門福州 二月十七號下午三點開
貴客如欲搭船附貨者請到本公司寫房面議
德記利士公司啓

徵聘無線電收報員

茲有國內某大報社欲徵聘無線電收報員一名（不分性別）待遇從豐凡願應徵而自信確能勝任及有殷實保證者請即開具履歷投寄本報立賢先生合則函約面議

欲配準確美麗眼鏡請到 其樂眼鏡行 大道中五十三號

機器洗衣局

本局自一九零二年創辦至今，已歷三十五載。對於乾洗一層，更極考究精，因配有英國最新式「大力」乾洗機器全套。凡呢絨綠綢。印花綢。人造絲綢等。洗後鮮艷無比。不特能保持原有色彩。並且不縮短。起貨神速。若有快捷期者。携物到總局一句鐘。便可工作完成。凡見顧客。倘期留意。總局在旺角廣華道最高樓 電話五七〇三二 分局香港皇后大道中廿二號A 電話二一二七九 分局尖沙咀彌敦道廿七號 電話五八五四五

喇嘛哥霖摩顛專醫眼科

本醫生懸壺於茲凡四十餘年對于療眼之術頗有心得存心濟世價格克己以拯同儕惟有無恥之徒藉名圖利于敝館名譽有關患眼疾諸君請爲留意是所厚望焉 館設香港西營盤電車路門牌一五九號（即雲香茶居對面）

婦科專門 女醫張家寶 專醫內外婦女全科

醫務所香港永樂街四十四號二樓 電話：叁〇〇〇八
分所油蔴地彌敦道五二六號二樓 電話：五九二叁〇
贈醫難民時間 上午八時至十時在分所 下午二時至四時在總所

胃腸專家 王日光 內科婦科 立止痛症 腎病肺病 咳血痔嘔

心胃氣痛 愈我余患心胃氣痛。已有四五年之久。屢醫罔效。幸賴旺角上海街生昌隆店伴介紹到上海胃腸宮腎專家王日光大醫生施用自理治療術診治全愈感德之餘特登報鳴謝 廣州河南南華東路 慎隆號 五金 杜良 鞠躬

廿年胃病 愈我患胃腸腎病逾廿年嘔吐酸水常作噯氣暈醫束手幸前四日光博士上海名醫胃腸宮腎專家王紹介親友胃腸宮腎病均收奇效誠爲近代之良醫也感德之餘無以報特獎銀杯成座題曰「仁術精」以留紀念並再登報鳴謝 香港中國銀行 宋佐廷 拜頌

李靈仙婦科專家 擅醫 宮斜不正 胎前產後 不孕 京痛 頭暈眼花 宮炎帶下 一切暗病

胃腸炎便瀉 愈我余患胃腸炎水瀉歷有年所屢醫無效聊至食慾不振頭暈心跳精神萎靡百病叢生後蒙東亞銀行李桐先生介紹到王日光醫師處診治不匝月竟然百病消除余銀大德除登報頌揚介紹外並鑄銀匾一方題曰「萬家生佛」以誌不忘 香港乍街砵甸七號 針記衣車公司 總經理黃錫敬啓

心胃氣痛嘔吐 愈我余三年前患心胃氣痛病。每覺反吐食物。及嘔酸噯氣形體瘦弱。屢醫罔效。近閱報章得悉王日光博士醫斯疾。遂往求診。診治兩旬幸獲痊愈。感戴之餘。愧無以報。特登報鳴謝。香港祥和銅鐵號店伴陳蘇頤

愈我胃腸脹痛 四天余患胃腸脹痛。大便不整，小便赤。口苦，已有年餘。今蒙大道中一七六號何東行五樓王日光醫生診治。病者知所療治。特登報鳴謝 鴻興銀號 伙伴鳴謝

王日光大醫生診所大道中一七六號何東行五樓電話二一六〇六 診症時間每日上午十時起至下午五時止星期日下午停診